時報

民國念四年八月念八日 星期三

今天本報二大張 本埠另加一張 本埠增刊一張 大洋三分 四厘

第一萬一千一百念四號

內政部登記證警字第三五三號

中華郵政特准掛號認爲新聞紙類

能治百病 世界馳名

二天油

大瓶二角 小瓶一角

全國各省市鎮藥房商號均有代售 上海北四川路中二天堂分行批發

初中及高中 英語教科用書

▶讀 本◀

遵照新課程標準編輯

（審定）初中綜合英語課本 王霞五 李澤珍編 六冊 定價㊀㊁角 ㊂㊃各四角 ㊄㊅各六角 ㊆七角 本書按照部頒初中英語課程標準編輯，將讀本、語法、作文、會話、發音各項教材綜合於同一課本之內。其編制採用直接教學法，選材注重日常用語，漸及應用文、各國事物及各種學科之資料。每冊附總練習及生字表。

高中綜合英語課本 三冊 王學文 王學理編 定價㊀一元二角（已出）㊁一元二角 ㊂一元四角（即出） 本書按照部頒高中英語課程標準編輯。每冊選文四十篇，所選均爲名人作品，多屬各學科資料。各種文體應有盡有，在外表方面注重文字之優美，在內容方面注重應用之廣博。合文中有特殊意義之單詞成語均加附註。

（審定）英語模範讀本 周越然編 三冊 定價㊀六角 ㊁㊂各一元（布面各加二角） 本書爲教學英語最有效最完備之教科書，近更按照部頒英語課程標準改編，全書三冊，供初中三學年之用。

循序英文讀本 Faucett著 鄺富灼編 四冊 定價㊀四角（已出）㊁㊂各五角（即出） 此爲編者多年研究英語教學方法和多方面實驗之結晶。各書由淺入深，循序而進，毫不感覺困難，爲切合時代需要之最新英語課本。

新學制初中英文讀本文法合編 胡憲生編 三冊 定價㊀六角 ㊁一元一角 ㊂八角 註音本各加五分

現代初中英語教科書 周越然編 三冊 定價㊀四角 ㊁五角 ㊂七角 註音本各加五分

文化英文讀本 改訂本 李登輝編 三冊 定價㊀八角 ㊁九角 ㊂一元一角

同上翻譯問題解答 李登輝編 ㊀㊁定價各三角

初中直接法英語教科書 張士一編 第一冊定價三角

同上溫習圖 第一集 定價七角

英語活用讀本 L. Faucett編 四冊定價各八角

英文基礎讀本 A. P. Danton編 軟布面定價 ㊀歌謠五角 ㊁寓言五角 ㊂仙傳一元二角 ㊃古代神話一元 ㊄猶太希臘故事一元八角

英文科學讀本 N. G. Gee編 五冊 定價㊀㊁各七角 ㊂九角 ㊃一元 ㊄八角

英語論說文範 周由廑編 三冊 定價初集六角 二集九角 三集一元三角

實習英語教科書 B. Gage編 定價㊀語言練習全編六角 會話法規六角 ㊁英文程式九角

新學制高中英文讀本 胡憲生編 一冊定價一元二角

高級中學適用三民主義英文讀本 李培恩編 定價一元四角

標準高級英文選 李儒勉編 軟布面定價㊀一元二角 ㊁一元五角 ㊂一元六角

英文論說文選 Henry Huizinga編 二冊 定價各二元四角

▶文 法◀

新學制初中英文法教科書 胡憲生編 定價一元

現代初中英文法教科書 林天蘭 林蕭青編 二冊定價各七角

初中簡易英文文法 劉維向編 定價五角

新編初中英文法教科書 葉錫誠編 第一冊定價四角

中學英文法教科書 E. M. William編 定價一元四角

同上教授法 定價九角

增廣英文法教科書（附華文譯義） 徐銑註釋 定價一元二角

英文法階梯 鄺富灼編 四冊定價㊀㊁二角 ㊂四角 ㊃五角

實用英文法教科書 趙本善編 定價九角

新英文典 鄺富灼編 二冊定價㊀一角二分 ㊁二角五分

簡要英文法教科書 定價四角

英文法捷徑 莊尙嚴著 定價九角

英文文法易解 溫宗堯編 二冊定價㊀五角五分 ㊁七角

訂正初等英文典 神田乃武著 定價二角五分

訂正中等英文典 神田乃武著 定價四角

訂正高等英文典 神田乃武著 定價五角

英文典大全 D. Lattimore編 定價一元六角

李氏英語文範 李登輝著 定價一元六角

實驗高級英文法 郭達澄編 定價一元二角

高級英文文法研究 王安宅編 定價八角

高級英文範 R. Paul Montgomery編 定價七角五分

高一初三適用英文文法作文合編 吳獻書編 定價一元

英華文通 定價一元

▶作 文◀

英語作文教科書 鄺富灼編 二冊定價各八角

中學實用英語作文 W. J. B. Fletcher編 定價二角

英語作文正誤捷徑 H. Huizinga編 定價六角

李氏英語修詞作文合編 李登輝編 布面定價二元二角

英文造句教科書 張季源編 定價三角

▶會 話◀

英語會話範本 王步賢編 定價六角

南武英語會話 W. J. B. Fletcher編 二冊定價各二角五分

高級英語會話教科書 沈竹賢編 二冊定價各六角

中學英語會話讀本 J. L. Bryan編 三冊 ㊀㊁各三角 ㊂四角

日用英語會話教本 J. L. Bryan編 定價三角五分

八折 發售

商務印書館啟

605

種類齊備 品質精良 售價低廉

開學用品

▼毛筆徽墨 ▼鉛筆鋼筆 ▼自來水筆 ▼活動鉛筆 ▼石板石筆 ▼墨水墨汁

▼繪圖器械 ▼畫筆顏料 ▼書包書夾 ▼理化器械 ▼化學藥品 ▼標本模型

▼運動器械 ▼孔雀牌 樂府牌 風琴 ▼國光牌 眞善美牌 口琴 ▼華文打字機 ▼國語 英語 留聲機片 ▼複印器具

遵照教育部新頒佈課程設備標準創製

新標準中小學

自然科學設備用品

小學用品七組 初中用品十三組 高中用品十二組

另印貨名分組單及定價表函索即寄

商務印書館發售

B69

石室秘寶預約

此爲敦煌石室中最上妙品，爲法人白希和氏取往法國，頃氏來滬知此書歐洲已無從購買，此數十種秘寶實爲向來未見之孤本，茲改爲大本可爲[illegible]版精印，定價十二元，預約半價六元，先付三元，九月底出版，再付三元取書。茲將內容列下：一唐人書睡[illegible]陀法會圖 二唐人書井[illegible]佛堂 諸佛像 三唐人書既千佛岩之圖 四唐人書唐明王像 五唐人書睡太子求佛舍利圖 六唐太宗溫泉銘 七化度寺邕禪師銘 八柳公權書金剛經 九西州志殘卷 十尙書顧命 十一摩尼教經殘卷 十二景教三威蒙度讚 十三老子西昇化胡經 十四摩尼十五金剛經刻本。此書祇印二百部，約售滿百部即停止，先爲聲明，幸勿交臂失之。

上海望平街 南京太平街 北平廠西門 天津東馬路

有正書局啟

中華書局

依據部頒一年短期小學課程標準

——分科編制——

一年制

短期小學課本

附有插圖◆便於教學

國語讀本 朱文叔編 全四冊 第一冊已出版 定價六分

本書分四冊，每三個月用一冊。內容鎔公民、歷史、地理、自然、衛生等教材於一爐，循序漸進，有一貫之系統。選材皆取其在國民生活上最有價值者，且處處自實際生活出發，期增進一般國民日常之生活能力。選字皆取最常用者；每課生字旁特加注音。每五課後間一練習，就已習材料，爲多方之練習。各冊另編教學法，詳述教學方法及參考資料，第一冊九月六日可出版。

算術課本 陶鴻翔 徐天游編 全二冊 出齊 定價各四分

本書內容，凡國民日常生活上必需之計算技能，大體完備；且極富彈性，俾教學時有伸縮餘地。每授一新方法，先示問題，次及算式、盤式，再產生口訣，使兒童易於理解，且筆算與珠算採用混合編制法，期於教學上可收聯絡之效。各冊另編教學法，詳述教學方法、習題答案及補充習題等，以供教師的參考。第一冊九月四日可出版。

●六折發售●

(乙350)

留聲機片

●中華書局創製發售

特價廉售

中華英語留聲片

馬潤卿・周開甲編輯課本 司密斯夫人（Mrs C. Smith）發音

機片十五張定價四十元連課本一冊附贈本局出版『新式英華雙解詞典』一部

特價只售三十元

基本英語留聲片◆

BASIC ENGLISH RECORDS

語言學專家趙元任博士發音

全部分兩大部：第一部係讀音和單字，第二部會話和讀文；第一部注重發音，第二部注重句讀，不僅可供日常應用，且談話間遷移棄錯。

全套六片 每片二元五角

全套十五元 特價八折

購全套者附贈課本一冊

［外埠郵購另加郵寄費六角］

標準國音國語留聲片（白滌洲先生發音）

㈠標準國音 四片 定價十元 特價七元 外加郵運費四角 木箱包裝費一角

㈡標準國語 四片 定價十元 特價七元 外加郵運費四角 木箱包裝費一角

㈢小學國語讀本選讀 八片 定價二十元 特價十四元 外加郵運費五角 木箱包裝費一角 代稅洋五角八分

三組合購 定價四十元 特價二十八元 外加郵運費八角 木箱包裝費二角 代稅洋一元一角六分

••購片一組，附贈課本一冊；三組合購，附贈課本四冊。

標準國音國語留聲片課本◆ 朱文叔 白滌洲 蔣鏡芙 編 一冊 四角

(乙259)

美妙的品質 完善的製法 可愛的香味 精緻的裝璜 這些都是五華牌香烟的特點

人獅商標為高等品質之表識務請認明為要

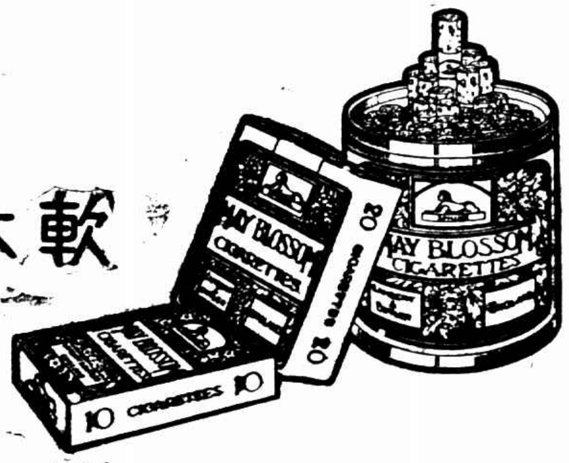

軟木烟頭

五華牌

CHA-80

敬謝來賓

黃季玉　胡壽菊

季玉壽菊擧行婚禮承各地親友寵錫隆儀更勞玉趾雲情高誼感荷良深祇以款待不周至覺歉仄敬鳴謝悃諸希亮宥

俞文卿律師代表吳順泉警告朱四寶啓事

[illegible]

事務所 [illegible]

上海台州公所聘任林大文許武芳大律師爲常年法律顧問通告

本公所經董事會議決聘任林大文許武芳兩大律師爲常年法律顧問除另具函外特此登報通告

林大文許武芳律師受任上海台州公所常年法律顧問啓事

林律師事務所白克路一六二號　電話九二二二九
許律師事務所薩坡賽路廿六號　電話八二七四三

持志學院附中招生 男女

教育部立案　司法院特許　教育部備案　教育局立案

（大學部）[illegible]（中學部）[illegible]（報名）[illegible]（章程）[illegible]

民智初中添開初一 男生班 女生班 招生

教育部備案　教育局立案

校醫 徐元甫 [illegible]　舍監 [illegible]　附告 [illegible]

卅日考試 [illegible]　威海衛路 [illegible]　開學 [illegible]　校長徐忍寒

私立 上海小學 上海中學 上海幼稚師範 上海幼稚園

市教育局立案

（招收）[illegible]（校舍）[illegible]（免試）[illegible]（待遇）[illegible]（校址）[illegible] 檳榔路潘園 [illegible]

四川美豐銀行

THE MEI FENG BANK OF SZECHUEN

◀成立於民國十一年◀　◀國民政府財政實業兩部核准註册◀

◎商業部◎　各種存款　各種放款　各種滙款　票據貼現　代理收付其他一切銀行業務

◎保管部◎　代客保管各種貴重物品出租新式純鋼保管箱

◎倉庫部◎　承堆客號各種粗細貨料

◎代理部◎　代客報關納稅轉運保險並代客買賣各種證券貨物

◎儲蓄部◎　零存零付儲蓄存款　甲乙種零存整付儲蓄存款　甲乙種整存整付儲蓄存款　定存支息儲蓄存款　整存零付整蓄存款

（會計獨立）　利息優厚　保障穩固　責任無限

●本年八月廿八總行新建大厦落成特發行甲乙兩種整存整付紀念儲金共二萬號自廿八日起發行利息照章「加給一厘」額滿爲止捷足先登列表如後

甲種整存整付表

期間	存入金額 千	百	十	元	到期本息合計 千	百	十	元	角	分	厘
一年期滿		一	〇	〇		一	一	一	三	〇	〇
二年期滿		一	〇	〇		一	二	六	二	四	八
三年期滿		一	〇	〇		一	四	一	八	五	二
四年期滿		一	〇	〇		一	五	九	三	八	五
五年期滿		一	〇	〇		一	七	九	〇	八	五
六年期滿		一	〇	〇		二	一	二	九	〇	八
七年期滿		一	〇	〇		二	四	一	四	八	四
八年期滿		一	〇	〇		二	七	三	八	九	二
九年期滿		一	〇	〇		三	一	〇	六	六	五
十年期滿		一	〇	〇		三	五	二	三	五	二
十一年期滿		一	〇	〇		四	四	三	〇	三	九
十二年期滿		一	〇	〇		五	〇	七	二	三	六
十三年期滿		一	〇	〇		五	八	〇	七	三	五
十四年期滿		一	〇	〇		六	六	四	八	七	三
十五年期滿		一	〇	〇		七	六	一	二	一	三

乙種整存整付表

期間	存入金額 千	百	十	元	角	分	厘	到期本息合計 千	百	十	元
一年期滿			八	九	八	四	五		一	〇	〇
二年期滿			七	九	二	〇	九		一	〇	〇
三年期滿			七	〇	四	九	六		一	〇	〇
四年期滿			六	二	七	四	一		一	〇	〇
五年期滿			五	五	八	三	九		一	〇	〇
六年期滿			四	六	九	六	八		一	〇	〇
七年期滿			四	一	四	一	〇		一	〇	〇
八年期滿			三	六	五	一	〇		一	〇	〇
九年期滿			三	二	一	八	九		一	〇	〇
十年期滿			二	八	三	八	〇		一	〇	〇
十一年期滿			二	二	五	七	一		一	〇	〇
十二年期滿			一	九	七	一	五		一	〇	〇
十三年期滿			一	七	二	二	〇		一	〇	〇
十四年期滿			一	五	〇	四	〇		一	〇	〇
十五年期滿			一	三	一	三	七		一	〇	〇

◎行址◎

總行 重慶　儲蓄總部 重慶　分行 上海九江路第二八四號 電話九四九九七 九一五七九

支行 成都 重慶關廟街 漢口 重慶段牌坊

國內代理處 北平 天津 南京 江津

國外代理處 紐約 倫敦 巴黎 神戶

儲蓄分支部 附設各分支行

琴平·靖國

兩日輪在海面上互撞

琴平丸已瀕於沉沒

◎盛岡二十七日日聯社電、本晨內外汽船公司之琴平丸（六千一百噸）、與濱根商船公司之靖國丸（三千〇二十一噸）因被濃霧蔽所、在宮城縣氣仙沼海面、發生衝突、琴平丸瀕於沉沒之危機、船員等約四十八人、除一等機器技師外、全部由靖國丸救助、琴平丸滿載材木、由庫頁島開往日本內地、中途遭此危難、目下尙漂流於附近海上、但靖國丸正在監視、一方面則由救助會派那須丸趕往肇事地點、開始援救矣、

意國風雨爲災

汽車吹翻兩人斃命 旅館淹沒旅客捲去

女厨挾皮箱死水中

◎意大利都林城廿六日哈瓦斯社電、此間風雨爲災、畢埃蒙全省、咸蒙重大損害、街上汽車兩輛、爲狂風吹翻、二人殲焉、薩提格里亞諾旅館、爲水淹沒、旅客數人、忽忙間奪門而出、竟爲水波捲去、幸爲人奮勇泅水施救、得免於難、僅有女厨一人、挾小皮箱一隻、其中滿儲平日辛勤所得私蓄、踉蹌避水、卒溺斃水中、屍體業已尋獲云、

東京睡眠病蔓延益廣

新患者共達六十八名 靜岡縣等處亦甚猖獗

◎東京二十七日電通社電、今日正午止、據警視廳所接報告、睡眠病（腦膜炎）之新患者共六十八名、其中已有三名死亡、又新患者仍繼續發生、暫時恐難終熄、

◎東京廿七日電通電、眠病蔓延益廣、靜岡縣一帶、總計七十名、橫濱四十名、東京市新患者又有四十二名、合計已達二百八十一名、又福島市仙台市、亦死亡數名、

墨索里尼召開非常閣議

意阿爭端將訴之全世界

意主張應將阿擯出國聯

對意制裁說已稍形動搖

◎羅馬二十七日路透社電、政府現正草擬對阿爭案意國方面之理由書、擬在九月四日國聯行政院會議中提出、聞意國主張應將阿比西尼亞擯出國聯云、同時政界對於今日下午四時將在波爾柴諾召集之內閣非常會議、力守緘默、據謂該會議僅將討論行政問題、對阿及其他重要問題、均不欲提及、墨索里尼刻正在北意統率大軍作大規模之演戰、今遽召集閣議、殆將於其對阿意志有所宣布也、

◎羅馬二十七日路透社電、聞意相墨索里尼所草成之備忘錄而擬致國聯者、爲文甚長、臚擧若干年來阿人之敵對行爲、並有照片爲佐證、

◎倫敦二十七日哈瓦斯社電、不管部大臣艾登與外相霍爾、前於二十二·二十三兩日、參加閣議後、卽先後離開倫敦、茲定於本日午後重返此間、據意大利傳來消息、該國政府刻正搜集各項文件、準備向國聯會提出用以指責阿比西尼亞、官場對於此層雖拒絕發表評論、但於倫方面未已發生良好印象、一般人相信意國政府擬以意阿爭端發生時經過情形、訴之於全世界、此與英國所主張者正相吻合、聞不管部大臣艾登、現亦就意阿爭端、準備文件、幷與法國政府通力合作云、

制裁說漸動搖

◎倫敦廿六日哈瓦斯社電、意相墨索里尼昨向每日郵報發表談話、謂關於阿比西尼亞問題、意國已抱定奮鬥決心、意國政府如果變更態度、則現駐東非洲之軍隊二十萬人名、卽將自行發動、而非政府所能遏止、又謂凡以制裁手段施諸意大利者、意大利全國民族當以武力對付之云、此間政界人士閱悉此項談話之後、發生深刻印象、以爲英國政府對於制裁問題所抱觀點、將因之而感受影響、英國若干閣員、以爲制裁之議、適足以擴大衝突範圍、原本表示反對、茲益以墨索里尼之談話、此種見解愈覺有力、英國政府主張嚴格履行國聯會盟約之議、自不免稍形動搖、

英國最後行動

但英國政府若受輿論之督促、則在國聯會行政院會議時、大抵仍當採取堅强立場、特英國代表團之行動、必極端審愼、而於意國指責阿比西尼亞各點、在行政院提出討論之際、亦必以延宕手段出之、務避免道及制裁兩字、萬一種種調解方法、卒告失敗、則英國政府最後行動、自當視國內與論贊成或反對國聯會政策、至何項程度以爲斷、

英軍開地中海

◎倫敦二十六日哈瓦斯社電、政府決定派陸軍約一千員名、開往地中海瑪爾泰島與亞拉伯半島亞丁港、頃據航空部宣稱、此項軍隊、將攜帶空中照探燈高射砲及天空防禦用具云

英籍印人被逮

◎倫敦二十七日路透社電、此間接伊里特里意軍根據地瑪薩瓦消息、英籍印人十五名爲意當局所逮、據謂若輩皆赴阿典勸告印商勿再運商品至瑪薩瓦者

巴黎動靜

總統府今開會

◎巴黎廿七日國民社電、政府明晨將在總統府開會討論意阿問題、由勒浦倫總統主席、聆聽賴伐爾總理對於時局及法政府和平解決意阿爭端之報告、日報宣稱、若干閣員要求制裁意國、若干閣員如富蘭庭等、則希望繼續與英國作進一步之合作、總之下屆國聯開會時、法國之態度確將由賴伐爾予以透澈之說明云、

維持三國友交

◎巴黎廿七日路透社電、法國政界之意、法國等處尤以爲英國之抱墨索里尼虛聲恫嚇者、今讀昨日每日郵報所載墨氏之談片、當怳然大悟其非、此足證法國反對對意實施制裁之正當、法國政策、仍以力求限制意阿戰爭範圍爲務、並儘力之所能、維持英法意三國之友交、尤要者爲阻止戰事延及歐洲云、

提前召集徵兵

◎巴黎廿六日國民社電、法國今日已召集本年第二期各級徵兵之一部份、去原定日期尙早一月、足見東非開戰之危險、已造成歐洲局勢之緊張云、

阿京簡報

拒絕出售外滙

◎阿京二十九日國民社電、阿比西尼亞國家銀行今日拒絕出售外滙、銀行當局且稱此擧並無限期、一般人以爲此項行動、係阿國準備對意卽將開戰之又一表示、據悉政府停售外滙、係欲保留一切資源、而防通貨外流云、

◎巴黎二十六日路透電、阿比西尼亞銀行、今日宣布停止出售外幣、顯因外僑離阿者日衆所致、阿京外僑日有遷徙、意使署仍在搬運文書、外商店主現將貨物開具清單、擬通告各本國使署、同時阿王已決議在葉門設立新使署、

向希臘提抗議

◎雅典二十六日國民社電、阿比西尼亞政府、今日向希臘政府抗議准許意國飛機飛過希境、希臘答稱、在和平時期中、不能禁止友邦飛機過境云、

下令定購軍需

◎阿京二十六日國民社電、當局鑒於大批軍隊軍火在摩蘇阿港登陸起卸、因此戒備更嚴、今日下令定購軍需、同時希望建築避彈地窖、最近阿皇親自告誡人民、遇空襲時逃避之方法、不久全國復將擧行空防大操演、或下星期卽將擧行云、

大雨沖斷鐵路

◎阿京二十六日國民社電、大雨今日沖毀吉浦堤至阿京之鐵路數段、該路爲阿京通至海口之唯一交通路線、現已趕速設法修復

流行語頗發噱

◎倫敦二十七日哈瓦斯社電、泰晤士報接獲阿比西尼亞京城消息、謂「阿皇昨曾卜令、遇敵國空軍來襲時、卽當鳴砲三響、屆時人民當各就樹林草地隱避、以免危險、阿國人民得悉此項命令之後、認爲戰事已迫在眉睫、刻下當局派兵防守礮砲、以防宵小之徒擅自發出警號、乘機刦掠云、」該報又謂、阿國團結一致情形、實爲從來所罕見、該國最近征服之伽拉地方、原屬半獨立部落、其地回敎人民、近亦派隊勤王、至南方各部落、原係前皇美尼立所征服、現已不復反側、阿國近有流行語、卽「意相墨索里尼以爲截獲馴羊、實乃遭遇箭猪」云、

意空軍之活動

意大利波爾柴諾城廿七日哈瓦斯社電、陸軍大操、至昨日天氣放晴、空軍遂乃加入「戰鬬」、先有藍色軍（卽假擬之防守軍）飛機隊出現天空、向紅色軍（卽假擬之敵軍）後方各重要軍事地點、投擲炸彈、俄而紅色軍之空軍、亦向威羅納城藍色軍空軍根據地、施行襲擊、以致發生損害、當兩軍作空中劇戰之時、汽笛聲齊鳴、藉以警告波爾柴諾城民衆、全城燈火于以熄滅、空中敵方飛機、向城中心各重要地點、投擲燃燒彈、救火隊員則在黑暗之中、而戴防毒面罩、竭力灌救、毋使蔓延、其形勢之緊張、可見一斑、按藍色軍在數日已獲數度勝利、今則乘勝一擧而戰敗「敵軍」、其目的在將紅色軍堵截於農河西岸、毋令東進、今後將出「莫翁納薩」師與第四軍對於向波爾柴諾城前進之敵軍、努力衝破其陣線、而紅色軍亦在後方設置防禦陣線、以與對方相抵抗、首相墨索里尼頃偕外國新聞記者數人、在前線巡視一週、

意相突來觀操

意大利波爾柴諾城廿六日哈瓦斯社電、本日午後、首相墨索里尼出人不意突抵此間觀操、自秉政十二年以來、南蒂羅爾省之行、此爲第一次、墨氏抵此之後、卽乘車往市政廳休息、經過各街道時、贏立車中、沿途婦女、偕擲以鮮花、並作手吻式、男子則歡聲雷動、高呼「領袖」、吾輩願意鬬爭、請速派赴東菲洲、俾可步武維多利沃與勃魯諾、」（首相兩子之名）、各處牆壁、均揭有貼招大書「菲洲方面人人可得光榮、」大操本日主要節目、係藍色軍企圖集中隊伍、攻略波爾柴諾城、紅色軍則奮力抵抗脫蘭德城、摩托化軍隊一師、係最近所編成、用以代替現在菲洲之「亞斯蒂」師、計有步兵兩團、機關鎗一營、坦克車一營、摩托化砲隊一團、業已開抵此間、參加防守工作、一般人相信意國軍隊所有之快坦克車、行將配備三十七米里砲位、此乃大操經驗所得云、

蘇俄駐美大使聲稱

美抗議答覆當滿意

若與美反俄宣傳相比 誠可謂小巫之見大巫

◎華盛頓念六日國民社電、美國昨日之對俄抗議、今日此間官場及報界方面皆視爲一九一七年美國對俄絕交以來措詞最强硬者、此間已屢次聲明、一九三三年底、美國承認蘇俄、係有下列四種希望㈠俄國購買美國重工業出品、㈡清理欠美債務、㈢對於遠東事件可得有力之友誼聯絡、㈣蘇俄正式督察並控制在美之共產活動、然實際上大量定貨迄未實現、欠美債款亦仍無辦法、而最近第三國際大會中之演說及決議、已成爲美俄關係最後之末路、同時蘇俄駐美大使脫洛雅諾夫斯基稱、莫斯科當有滿意之答覆、彼個人之意見、則以爲美國人民在莫斯科所發之言論、若與美國之反俄宣傳相比、誠可謂小巫之見大巫云、據莫斯科消息、蘇俄外長李維諾夫目前不在首都、當地報紙對於美國抗議亦隻字不提、外部方面卽非正式之批評亦不願表示、並拒絕發表何時可以答覆云、

◇日陸軍省取締怪文書

陸相辭職問題表面化◇

◎東京二十七日日聯社電、陸軍省因永田事件發生原因、在於所謂怪文書之影響、橋本次官在二十六日師團長會議、說明怪文書之一般的性質、並要求各長官嚴重取締、陸軍首腦部日內決定取締此項怪文書之具體辦法、對內務省及其他關係各省表示意見、以期澈底、

◎東京二十七日電通社電、林陸相於軍司令官師團長會議訓示之中、對永田中將事件、曾陳述「此係本人不德所致、痛感其責任之重大」、蓋已明白表明心境、於是由永田事件之處置、一轉而爲林陸相辭職問題之表面化、軍部內大體之意向、以陸相決意既堅其辭職、亦非得已、不過時期尙有問題耳、卽主張陸相辭職以早爲佳者、則主張陸相於師團長會議後卽行辭職、其他之論者、以永田事件係林陸相進行軍之統制强化之途中、而惹起之派生的事件、故爲明瞭責任起見、自應辭職、惟不可於師團長會議短期間之內、須留任至有充分效果之時、方爲眞正盡責、一面陸相本人、因本問題精神上大受打擊、身體亦感疲勞、極願早卸責任、惟爲部內狀勢之故、須實現第二段之對策、卽㈠實現確立處理非常時局之軍之大方針、㈡各制度根本改革、㈢軍事行政之刷新等、在其未實現以前、決不使辭職問題具體化、故辭職時期、大約在十二月云、

土岐次官擬辭職

東京二十七日日聯社電、陸軍政務次官土岐章、擬於日內辭職、聞其理由、任職已經三年、身體疲勞、故暫游歐美各國、靜養身心、然土岐次官之辭職與林陸相之進退問題、有微妙關係、頗惹起各方面之注目

美國汽車巨擘逝世

威立斯曾任駐波蘭大使

◎紐約二十六日路透電、美國汽車巨擘威立斯、現已逝世、年六十一、生於紐約、時爲一八七五年十月、幼喪父、未能肄業大學、自幼具貨殖才、有遠識、年十七、卽經營自行車業、次年在艾密拉創自行車經售公司、經營七載、營業日廣、每年銷數、達五十萬元、時奧佛倫汽車公司、成立六載、每年出車四十七輛、登報招人承銷、威氏願担任獨家經售、並主張是年應出五百輛、乃談判時、奧佛倫公司以財力支絀、決定收歇、威氏聞之、急籌款七千五百元接辦之、一九〇八年、改組就緒、威氏不獨自任經理總理會計、且担任推銷員等職、新公司在威氏管理之下、佔汽車業領袖地位、繼又以二八五·〇〇〇元之代價、收買託勒杜工廠、而將奧佛倫製車廠移往焉、從此營業日臻發達、廠屋計九十餘所、工場面積佔七萬方呎、僱工二萬三千人、此外威氏尙兼營他業、其美術之收藏、乃沃海沃州之最有價值者、一九二九年將其汽車業股票、售與某銀行公司、得價數百萬元、屢游歐陸、胡佛任總統時、威任駐波蘭之第一任大使、

男女結婚禮服出租

亨利洋服公司　[illegible]

新雅

便飯小酌　宴會筵席　各式冷品　茶點麵食

總店 南京路廣西路西首 電話九〇〇八〇　支店 北四川路虬江路角 電話四〇九八九

上海各界昨晨舉行 先師孔子誕辰紀念會

民教館到千餘人禮節隆重 各機關團體學校懸旗休假

八月二十七日爲國定孔子誕辰紀念日、上海各界代表舉行之先師孔子誕辰紀念大會、即在文廟路市立民衆教育館大成殿內、先師神龕前交懸黨國旗、中懸總理遺像、神龕前之香几上、即置先師孔子之遺像、遺像之前、有方桌、上置鮮花兩瓶、殿內各柱上滿貼標語、並有小型黨國旗成十字形交懸空際、在民衆教育館大門首亦有黨國旗高懸、中懸橫布匾、上書「上海市各界代表舉行先師孔子誕辰紀念大會」、文廟路上由市公安局加派警士維持秩序、入口處有市黨部所派職員數人站立、凡參加代表、均須備函驗閱、所有民衆教育館遊覽來賓、一律謝絕入內、

大會秩序 ㈠全體肅立、㈡奏樂、（市公安局軍樂隊）㈢唱黨歌、㈣向黨國旗及總理遺像孔子遺像行三鞠躬禮、㈤主席恭讀總理遺囑、㈥祭孔獻花、㈦主席報告、㈧演講、㈨唱孔子紀念歌、㈩奏樂散會

大會職員 大會主席團爲市政府吳鐵城（潘公展代）・市黨部童行白・保安處楊嘯天・市農會俞振輝・市總工會朱翔皐・市教育會黃造雄・市公安局汪人燧・司儀彭去疾・紀錄杜夢森・招待主任李大超・向有糾察招待張裕良等、均在場執行職務、

祭孔獻花 行禮如儀後、首由主席潘公展行祭孔獻花禮、潘氏步行至香几前、向孔子遺像行一鞠躬禮、然後雙手恭奉鮮花一束、向孔子遺像再鞠躬、將鮮花插入瓶中、三鞠躬而退、同時並由大同樂會奏樂三循而畢、

主席報告 祭孔禮後、主席潘公展報告、略謂本人代表吳市長報告紀念孔子意義、中央自去年規定八月念七日爲孔子誕辰紀念之日、嗣後年年舉行、値茲中國國家民族頻於危急之秋、非提倡中國固有之道德不可、我國相傳有四千餘年之歷史、値得敬仰崇拜之先哲固不少、而以孔子爲最、孔子爲我國歷史上繼往開來之最大聖人、孔子生於春秋之世、當是時也、中國之學術文明非常發達、而孔子繼承過去之一切聖道、而啓發以後之一切學術道德、孔子爲聖之時者也、所謂時、蓋即不停流之意也、且有無所不包、無所不藏、故其學問之淵博、道德之高尚、誠百萬世所崇拜敬仰者也、今日我國固有之道德頽蕩已久、而使民族精神一蹶不振、故欲挽救之、則孔子之道德學術、應重行求其發揚光大也、主席報告畢、由童行白演說、末唱孔子紀念歌、奏樂散會、

沿江海將有大風雨

兩颱風合併 東沙島颱風在閩廈登陸

◎南京二十七日中央社電、中央氣象台息、二十六日抵東沙島附近之颱風、於二十六日晨發生副中心之後、二十七日晨在閩廈間登陸、現已到閩省西部、進行緩慢、有轉向東北趨勢、又新颱風已進抵琉球島附近、其中心爲東經一三〇度三十分北緯二十八度三十分、風勢甚强、仍向西北進、二十八日可到東海、有與前一颱風合併趨勢、東南海濱及長江下流、將於日內發生大風雨、

浦東電話發生障礙

受大雷雨影響 正派工匠修理日內即可恢復

交通部上海電話局所有南市浦東間中繼話線、因日昨受大雷雨影響、通話發生障礙、致兩區話務頓被阻斷、昨日該局特派工匠修理、並將原有線纜及分線箱等大加整理、日內即可恢復通話云、

新任加拿大 駐華商務委員到滬

將晉京謁見陳部長 商洽促進中加貿易

新任加拿大駐華商務委員史高脫（Scott）、已於昨晨十一時乘坐日本皇后號輪抵滬、以繼前任委員柯司格萊夫之職、史氏爲加拿大商部要員、在歐戰時曾服務於英國皇家飛機隊、後入皇后大學專研究經濟學、旋入農部就職、繼調商部後、又充任該國駐利物浦商務委員、一九二一年調回參加渥太華英帝國經濟會議、並充任該國稅則顧問委員、後又調任駐阿根廷商務委員、現始調任來華、史氏抵滬後即將入京晉謁我實業部長陳公博、商洽中加貿易促進事宜云、（中央社）

新任荷總領事到滬

領團將歡送舊總領事

新任荷蘭駐滬總領事鮑雷汶氏、已於廿七日晨八時卅分由美乘大來輪船公司之胡佛總統號輪抵滬履新、荷領署方面特派員到埠歡迎、鮑氏登岸後即赴旅邸休息、鮑氏任該國駐南美領事有年、此次係由美奉調來華、至前任總領事赫龍門、俟移交手續辦妥後、定九月廿二日乘輪返國、本埠領團方面、以赫氏居滬甚久、情感甚洽、定日內舉行茶會歡送云、（中央社）

外匯明暗均平

孔誕節金交停市 標金暗盤八百七十八九元 華商抓意頗濃

昨（八月二十七日）適逢先師孔聖誕辰、中央等華銀行一致休假、金業交易所亦停市一天、惟標金暗盤仍有做開、初爲八百八十元左右、最小七十七元、最大做過七十九元二三角、下午七十七八元、交易極微、至外銀行仍照常辦公、故外匯市況亦照常開做、然交易極稀、勢亦和穩、華商均已改塞爲抓、西商沙遜仍進、孟買銀公司有所售出、銀行方面僅大英結進外餘如麥行匯豐有利大通及日行等均有售出對做交易不旺、至海外銀市、英美均跌、匯兌又升二五至半分、匯豐掛牌法升一個、新荷均跌一二五、其餘如英美港等一致如前、而內盤市況頗平、英金早開即軟〇六二五、計現貨一先令五辨士九三七五、十一月三七五、首由麥行有利均出十月五辨士五六二五、麥行又出與大英本月九三七五、再與孟買銀公司均出與有利大英現貨六辨士、市況極平、午收略硬〇六二五、計現貨六辨士、十一月五辨士四三七五、下午交易更少、市況益平、沙遜售與麥行十月五辨士六二五、該市與午收同、計現貨六辨士、九月五辨士八一二五、十月六二五、十一月四三七五、比前日各月長〇六二五、全日交易約十萬鎊左右、華商抓塞扯平、美金早開略軟〇六二五、計現貨三十七元一八七五、十一月三十五元、麥行有利均出十月六元四三七五、後旋忽硬、至與三井花旗匯豐大通均出六元半、九月份亦由麥行出六元八一二五升至大英出八七五、勢甚和平、午收較長〇六二五、計現貨二十二元、十一月五元〇六二五、下午大通華比三井又出十月六元半、結果與午收同、計現貨三十七元二五、八月一八七五、九月六元八七五、十一月一八七五、比前日近平遠升〇六二五、全日交易六七十萬元、華商抓進四十萬元云、

▼昨爲孔聖誕辰、金證券花紗麵粉雜糧各交易所、華商銀行及錢業公會均停休業一天慶祝、

◎海外金市 英倫金價大條 十九先令十便士半 跌一便士

◎海外銀市 英倫二十六日銀市電訊 大條銀期均云 中國印度均出 投機美國買進 市況平定 收市後近平遠呆

■匯兌掛牌 [illegible]

◎上午開盤 [illegible]

海外棉花商電彙集 [illegible]

▲滬南米市 [illegible]

麥市收穫受損 芝加哥麥 利物浦麥 [illegible]

滿山紅

（三三）

第九回 扶危濟困義士入樊籠 尋根究由癡人墮迷局

前情縮記 曾嘯梧和女友高詩珂往香山看紅葉、[illegible]

索老太給她悶了幾句、也有點冒火、說道：「我說的都是實話、你不相信、你要見趙小姐、趙小姐若是不承認、你又該怎麼辦？」娟娟道：「我可以在法庭告她○」索老太道：「那倒好了、你就回去告她吧！」娟娟道：「你想趕我回去、我才不回去呢、我今天就住在這裏、這是我的家、我怎麼住不得○」索老太見她愈鬧愈凶、便道：「好吧！你要住便住下、反正這是趙家的事、趙家有錢沒錢、和我不相干、政臣有個過繼兒子在浙江、已經打電報叫他出來、他來時便有法、我也犯不着和你生氣○」說着站起來道：「你等着○」娟娟也站起來道：「我等什麼、大丫頭不出來、我還會進去找她○」說着領了兩個孩子、緊緊跟在索老太後面○嘯梧原在廳外打聽消息、一看那女人竟跟了進來、忙上去阻住道：「太太、你還請在外面坐吧！」娟娟此時已翻了臉、存心要來搗蛋、那顧一切、見嘯梧橫身阻住他、伸起巴掌、就是一掌、打的嘯梧臉上飛紅、嘯梧不由勃然大怒、不管她是女人、順手把她一推、罵道：「你是什麼東西、敢打我○」娟娟給他一推、趁勢躺在地下打滾、道：「你打死我吧、我不要活了○」嘯梧道：「打死便打死、有什麼關係、你是什麼東西○」娟娟一面哭、一面罵道：「你才是什麼東西！」又喊兩個孩子道：「福寶！壽寶！你還不去叫救命來、他打死我了、打死我了！」說着、放聲大哭、兩個小孩子也跟着哭、吵得滿院裏都是哭聲○索老太看鬧得太不像樣子、只好又上前勸道：「你別哭、你要打官司、可以回家告去、在你怎麼告法、都可以的、我這裏等着你、反正我這邊又沒有不承認你、你說趙家有多少錢、你能憑你一句話、就算得！」娟娟見索老太說話很强硬、說道：「我怎麼不哭、他是什麼人能打我○」索老太道：「這也不怪他、你不先打他、他會打你嗎？你要控告、就去控告、不要在這裏哭鬧、現在還沒證明你是趙家的人、也不能容你在這裏哭鬧○」

水災借墊賑欵五十萬 即將分別簽約解欵

上海籌募各省水災義賑會、此次向本市銀行界洽商墊借五十萬元、作各省急賑之用、經雙方商妥一切後、中央・中國・交通三行承認之三十萬元數額、已由三行認足、昨據大公社記者向關係方面探悉、三十萬元之合同草約、業經雙方互換完畢、今明日即可隨時正式簽訂解款、其他銀行分別担任之二十萬元、先後由各行認款五千元・萬元・不等、日內可望全數認足、刻正由陸伯鴻氏負責進行、至遲本月底亦將正式簽訂合同、即行繳款、該會俟兩項借款全部解到後、即交查放組按照支配數額、分別發放各省急賑云、

許氏電詢蘇災情勢

賑委會委員長許世英以近日蘇境淮運、水位危殆、勢將同演慘災、許氏據報、擬乘便出發各縣視察災安危程度、俟核覆後、再定行止、至將來辦理蘇災賑款、據許氏談、擬於現籌急賑款項五十萬元之外、另由義賑會設法籌募、一俟籌有的款、即根據各縣所報被災實情、隨時支配查放云、

許談江河農賑急賑

記者昨晤賑委會委員長許世英氏、據談、兩月來親往視察長江黃河災區、結果各省災情已迭向各方報告、目前賑濟一端、探諸情勢、固以辦急賑爲切要、然農賑急賑、亦屬應辦者、今以江河兩流域災情相衡、以被災程度言、鄂災雖重、而鄂較魯爲尤重、如以修堤堵口、及檢驗工程言、則鄂省沿江修堤、工事較易、魯境堵口工事較難、蓋堵口工事、所需之石料往返運輸、純賴交通便利、則事半工倍、今魯境決口處、與產石地相隔遙遠、如不大厥徵車載運、工程倍感困難、個人意見、急賑之外、若農賑並進、則災區耕農、立可歸田、刦後元氣可復、工賑進行、則江河工程可固、免災象加重、目前蘇省搶險工事進行殊順利、當途猶抱樂觀云、

梅蘭芳將演劇賑災

名伶梅蘭芳氏海外載譽歸來、益爲各方所屬目、値茲賑災聲中、聞人李石曾・杜月笙・許世英・王曉籟・諸氏紛請梅氏獻藝籌賑、業得梅氏允諾、出演義務、關於開演日期、雖爲社會人士所渴望、惟以目前水災遊藝會方假址新世界舉行、不便早日同時出演、昨據記者探悉、梅氏正式獻藝日期、定於下月中旬、即廢歷中秋後云、

錫滬公路 長途汽車下月起減價

照定價八折外再打八折

錫滬長途汽車公司、自於本月十七日開幕後、迄昨日止、計已一旬、該公司全線營業、平均約售票價洋一千五百元、其中以上海至常熟・無錫至常熟・蘇州至常熟・上海至太倉及嘉定等處乘客、較爲擁擠、現錫滬路各段路程、因開幕日行駛車輛較多、略受損壞、現業經江蘇建設廳公路管理處、飭工修理完竣、現行駛其間之車輛、均極平穩、

公司預告 該公司預定每公里售車價洋三分、於開幕期內、概打八折、以示優待、近爲減輕旅客負担起見、故決於九月一日起、將車價再打八折、該公司發出預告略謂、農村破產、影響都市、値此秋熟收成之際、本公司爲顧及大衆經濟狀况、自九月一日起、將各票價目特別減低、以輕負担、而利民行、特此預告、

減低車價 自九月一日起、該公司將全線各站車價、一律減低、照以前規定車價八折外、再打八折、故平均每公里祇售二分弱、茲摘重要市鎮減低車價如下、㈠上海至南翔售三角、至嘉定售五角六分、至太倉九角、至常熟售一元七角、至無錫售二元六角、蘇州至常熟售七角、其他各小站一律照原價再打八折、並悉滬太長途汽車公司、亦擬於下月起將上海至嘉定暨羅店兩市鎮車票、再予減低、以輕旅客負担云、

駐滬英總領事 白利南返滬

英國駐滬總領事白利南、前此赴日本避暑、茲悉其已於星期一乘日郵上海丸返滬視事、其夫人則尚留日、須稍緩返滬云、

暹羅皇族 唐逸過滬返暹

暹羅皇族唐逸近偕其夫人由美國回國途中、乘大來公司海士總統輪、道出滬上遊歷、留滬兩日、業於昨日原輪離滬、經菲律賓返暹、

中國國學會 上海分會成立會

中國國學會自章太炎・陳石遺・李印泉・金松岑等創辦以來、已逾三載、全國各地會員計有五百餘人、[illegible]

學校消息

上海法學院 [illegible]

道中女中 [illegible]

大陸英文 [illegible]

慕時 [illegible]

民營航輪公司 次第實施整頓茶房

查出需索酒資立予除名

自南昌新生活運動總會令各航輪實施新生活訓練、厲行整頓後、除國營招商局已先期着手訓練茶房外、其他各民營公司、亦正在積極進行中、中央社記者爰向航業公會探詢各情如次、

張貼標語取締酒資 民營航輪公司之實行新生活運動、遠在本年四月間、其時南市各輪、均由公安局會同各公司當局、擇新運中之緊要標語、張貼各地、以資喚起茶房及旅客之注意、最近各輪船公司鑒於招商局新江天輪整頓之後、旅客咸感覺便利、故現時各輪均次第設法取締酒資、以謀競爭、

冷水茶房自動絕跡 現已實行取締酒資之航輪、計有寧新・新寧紹・新鴻興等、並由公司當局規定、如茶房仍有需索酒資者、一經查出、立予除名、此制頗有效果、將來冷水班茶房因此制實行後、無利可圖、必告絕跡、最近新運總會書記閻寶航曾赴航業公會說明一切、會中表示非常贊同、當隨招商局之後努力進行、

訓練茶房暫緩實行 關於茶房之訓練問題、因民營公司困難頗多、暫不實行、但將來如招商局成績美滿、亦將仿效辦理、長江流域、近期內亦可實行取締酒資、且將來在公司當局未經登記之茶房、決嚴行禁止登輪、如此則非祇厲行新運、且予旅客以莫大之便利云、（中央社）

胃腸藥斯托命 入秋銷路暢旺

入秋以來、氣候暴熱、一如炎夏、我人飲食偶一不愼、即罹胃腸疾症、如胃呆・胃痛・消化不良・食後腹痛・水瀉痢疾等等、本埠貴州路一三二號魯昌洋行經理之德國「斯托命」藥片、對於胃腸各症、皆有特效、故近日本外埠各大藥房該藥銷路均甚暢旺、並聞詳細說明書、可向該洋行索取云、

三一團旅行常熟虞山

本埠三一旅行團、於錫滬公路剛已通車、定八月三十一日（星期六）下午一時乘該團定備汽車直放常熟、九月一日（星期日）下午九時由常熟乘原車返滬、利用一天半的時間、暢遊全邑名勝、各界人仕如欲參加、[illegible]

經濟旅行社 定期遊覽宜興兩洞

本市經濟旅行社定期遊覽宜興兩洞、定於八月三十一日星期六下午一時三十分特快車往、九月一日星期日晚八時二十分特快車返、[illegible]定額不多、報名從速云、

友聲團旅行蘇州

本埠友聲旅行團、定九月一日、旅行蘇州、遊覽虎丘山、天平山、靈岩山、[illegible]

福安遊藝場定期復業

小東門福安遊藝場、日前因事暫停、茲定於本月二十九日恢復新奇遊藝、照常營業云、

金龍至尊油寄會救災

[illegible]

大風口琴社免費教授

[illegible]

巴黎大戲院裝修內部 二十六日起暫停開演

本埠霞飛路五五〇號巴黎大戲院、爲謀觀衆進一步的舒適起見、決將場子內外全部、重加裝修、刻正日夜開工、聽說燈光均稍改革、有聲機映機等、亦正在改革中、預約於本月三十日完工、聞本月三十一日起將開映世界名著「復活」一片、

百佳歌詠社參加 新世界賑災遊藝會

[illegible]

四川美豐銀行新廈落成 發行紀念儲金

[illegible]

國學專家 劉心愷講解詩文

[illegible]

攝影界最新發明

[illegible]

招商局船期廣告

大華 江 [illegible]
天 新江 [illegible]
晏順 海 [illegible]
亨元 泰 [illegible]
祥豐 海 [illegible]
靖 江新 [illegible]

君不眠乎

若然且讓紐祿豐助君

安然入睡翌早醒來神清力足矣 紐祿豐絕對不是麻醉品其成分極度純粹極度有益以之治理不眠頭痛牙痛耳痛系痛月經痛瘋濕痛以及種種因傷之疼痛數分鐘即奏靈效之妙品也

君亦嘗於夜間臥而不寐聽鐘聲之滴滴度殘更之如年乎迨至天曉勉强起床腦脹頭暈筋疲力竭的又一天敷衍一天乎 因爲不曾試過紐祿豐治理不眠之速效而受此痛苦情形者不在少數苟知之者則臨睡吞服一二枚即可

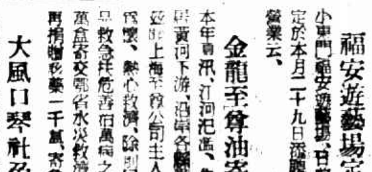

各藥房皆有出售每瓶大洋二角或直向上海江西路四五一號韋廉士醫生藥局購備每大洋一元五瓶郵力在內

「昔日可殺」 李卻亞倫 弗姬妮勃羅

「暴風雨」試片速寫

夜晚：「暴風雨」聲片在藝華新建成的有聲試映室裏非正式的試片。

人，「暴風雨」工作有關的人，一個個的進來，一排排的座位上，全塡滿了。風扇呼呼的旋動，關了窗門，關了電燈，一道白光，從那後面牆上的小孔中射到前面的白幔上，喇叭裏音樂節奏的響起，三個斗大的凸體字「暴風雨」，刺進了每個人的眼睛，接着職演員表，一陣拍手捧場聲。

畫面的開始，一個遼景，一輪海船，在瀰無邊際的大海中疾進，一剎間，鏡頭伸進了輪船內部，頭等艙裏乘客，在欣賞着由海外到中國來的世界著名的「紅玫瑰歌舞團」獻藝，一大群赤裸身體的西洋舞女，在變幻無窮的佈景中，載歌載舞，樂師瘋狂的吹奏，觀衆睜大着眼睛，視線集中在舞女的大腿上，胸部，一個特寫，畫面上儘是舞女的大腿。

「妙呀，這是多麼好的冰淇淋呵！」不知是那一位吐出了這樣聲音。

「噓……」一陣子反響。

「擦……」完了一個鏡頭又一鏡頭，完了一幕又一幕。

十點半鐘，戲全完了，人都退了出來，天牌導演在各人捧場聲中面呈得色。

美

英茵羅軍在快活林新片「小姨」演出

好萊塢影星速寫

（沁華）

羅麗泰楊，月下觀之最美。

華雷斯皮萊，是霹靂火秦明一流人物。

桃樂絲黛麗娥，有一股子動人的魅力。

查利卓別麟，他是他自己命運的建築師。

傑蘇許芝頂喜歡做手勢

羅拉柯爾門是個吃書蟲

李昂巴里摩亞說話滔滔不絕。

約翰鮑爾斯時常是那麼愉快。

瓊哈羅，熱得薄情。

華納威廉，有時也會來上這麼一個會心的微笑。

郎丹染指油

染指油（五種色澤）

洗濯油

油質潔甲液

百貨公司　洋廣貨店　均有出售

售價每瓶大洋五角

L'Onglex

(1)

鄭福蘭兒科回春丹

治小兒急驚發搐神志不寧

感冒停食咳嗽痰鳴腹痛吐瀉夜啼吐乳寒熱往來赤白痢下新久瘧疾

五疳蟲積製此丹當病而投用無不效按月調服三五枚能令脾胃強健百病

消除機條達生功回造化

總發行　上海二馬路望平街口

支號　首都評事街　鎮江貝山門

明明眼藥水

紅腫刺痛　畏光羞明　點此药水　功效最靈

瓶式新穎　點用極便　定價低廉　普治目疾

五洲藥房發行

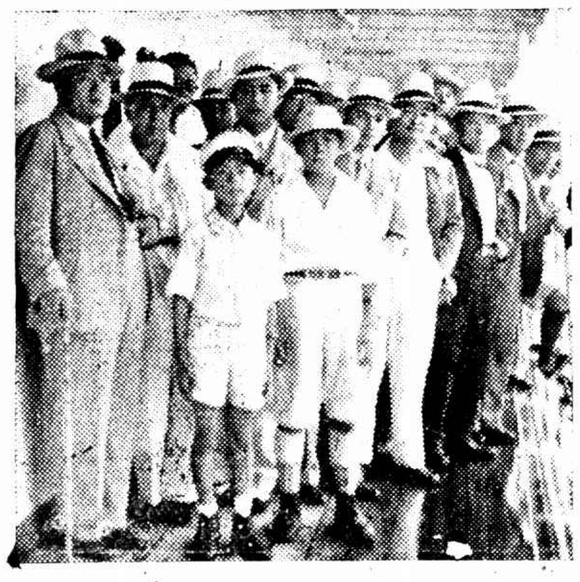

日古典戲劇家　寶生等二十六人抵滬

昨今兩晚在新西西酒樓公演

東方原始戲劇與我國崑曲相彷

日本古典戲劇家寶生重英氏一行廿六人、此次取道中北大連靑島來滬、業於廿六日抵此、廿七日及廿八日兩晚假座新西西酒店大禮堂舉行公演、寶生氏對於中國之戲劇頗有研究、定於二十九日啓程前往首都大戲院參觀中國之古劇、我國戲劇家歐陽氏談、寶生氏所演之戲劇可謂東方原始之戲劇、與我國之崑曲相彷彿、距離亦甚遠云、（中央社）

謝素芳

（葉瀟圻）

謝素芳這個名字，讀者大約很生疏？現在請不要急，讓筆者來介紹一下○這個人是歐陽予倩在他導演的「桃花扇」中所創造的，她是一個被踏在市儈和軍閥脚下的女戲子，在她的眼前滿目都是吞人的陷阱，可是爲了她是一個具有革命天才的女子，她不甘作封建社會的犧牲者，所以她開始奮鬬，開始掙扎，滿望着打破那困人的樊籠，去享受自由平等的甘露○她不但預備爭一己的幸福，而且還幫着她由愛他豪爽，强健，勇敢而結婚的丈夫方興民（金燊飾）替大衆謀幸福，雖然軍閥是打倒了，民衆是自由了，丈夫亦打着勝利的旗子凱旋回來了，可是，不幸，她已滿帶着歷迫的創傷睡在後方醫院裏○和波浪式一樣的不幸事件又降臨到這一對生離而又相逢的革命種子身上：爲了外國人的阻止革命，她又不顧一切的鼓勵她的……別直到現！……人到前線去爲國家効勞○這個女子是導演歐陽予倩理想中的新女性，一個極難表演得逼眞的角式，歐陽予倩爲要找一個能夠勝任這個角色的演員，眞使他費盡了幾個月的心思，最後才算找着了我們這位胡萍小姐○筆者本來就沒有看過胡小姐的戲，這次因爲得着導演先生的允許，才能讓筆者到新華公司去實地參觀一下，在看過劇本後，就有點不由自主的替胡小姐担起心事來，爲了像具有這樣個性的女子，連現在那般負有什麼皇后，什麼美人的明星們亦要退避三舍，何况她呢？可是經過幾個開末拉後，胡小姐那游刃有餘的表情，竟使我大大的吃了一驚，她不但能夠勝任，而且還是恰到好處，你說新鮮不新鮮？（下面還有幾行，因爲有點那個，所以外史氏……）

券　贈

私熔國幣案　主要關係人在逃

◇……法院准捕房律師之請改期下月四日再訊……◇

加以被告人數甚多偵査需時

法警務處督察員蔣福田等、於本月十二日在蒲石路一百七十號弄內破獲熔化國幣銀角機關、當場拘獲工人兪七金等十四名、抄出證物、坏鉛餅等物、帶回捕房偵訊、供出老闆係閘北永興路三六四號姜呂翻砂作主李國樑、帳房殷開北華興路七十二號萬盛祥煙紙店主倪潤身、探等即會同公安局派探協同將李倪兩犯拘獲、寄押公安局、一面將獲犯兪七金等十四名解送特二法院訊押偵查、詳情已誌本報、兹悉李倪兩犯因公安局方面以案情重要、亦須加以偵訊、尙未完畢、故未經法捕房移提歸案、前日上午十時、由特二院李昌年推事蒞刑一庭續審、捕警務處律師顧守熙稱、本案因被告人數甚多、偵査需時、又因李倪兩被告尙在公安局未移提到案、更有案中主要關係人在逃、現正偵緝、故再請展期十日、俟辦結手續後、訴請訊究云云、庭上核稟、遂諭准予改期至九月四日再訊、被告等仍還押、

西藏路　大雨中坍屋

朱義森棉花店兩人受傷　主婦傷在內部留院醫治

昨晨二時、本埠復降大雨、各馬路因不及洩瀉、均見積水、當大雨時西藏路發生坍屋慘劇、緣該路五百六十三號朱義森棉花店、係一沿馬路單開間樓房、店主婦朱張氏、龍華人、四十三歲、店務由其長子金桂（二十二歲）次子生根（十四歲）暨夫兄朱德發（五十三歲）共同主持、該屋除樓下沿街闢作店堂、後面灶披間作爲臥室、上層樓房則出租與人、該屋建築已舊、昨晨四時三十分、適當大雨之後、該屋晒台、以不勝大雨襲擊、突然下傾、下面灶披間當即隨之倒坍、住宿灶披間內之朱張氏及其夫兄朱德發、均被壓瓦礫之中、氏之二子、則均逃出、將比由其二子邀同鄰居、將瓦礫木料翻開、將二人救出、已均受傷、朱張氏傷在頭部及內臟、傷勢甚重、朱德發傷在兩腿、傷勢較輕、同時其右鄰五百六十一號趙成山包飯作之晒台、亦爲震坍一部、惟損失甚微、事後經救火會駛來救護車一輛、將朱德發及朱張氏二人車送仁濟醫院救治、朱德發包紮後即行出院、朱張氏則留院醫治

北站裝卸工人衝突案　兇手今日解送法院

……毆鬬者爲合作社工人與臨時工人……

兩不相容○○爲時已久

京滬滬杭甬鐵路上海北站裝卸工人發生毆鬬事件、已誌昨報、兹悉原有老工一百卅餘人、除受傷者外、當日仍照常工作、並向路局要求三項、㈠取消臨時工人、㈡不准減低工人工資、㈢不得無故開除工人、路局方面對以上各項要求、允加考慮、當工人發生毆鬬時公安局拘獲兇手老工方向楊大成・史高祥・孟洪祺・李德發・王長海等五人、臨時工人受傷者計有王家慶・鮑孔華・顧金邦・丁福根・王鴻章・謝成功・許達生等七人、永興路派出所所長陳繼武分別訊問後、昨晨將兇手連同兇器

◇◇一併轉解市公安局……◇◇

定今日解送地方法院核辦、奉命整理之孫祝三主使、當晚即行釋放、昨日上午七時、寶山路虬江路口、又有臨時工人約六十餘名聚集、永興路派出所得報、當派巡官劉萬齡帶武裝警士二十餘名前往勸散、未生事端、又據兩路管理局消息云、京滬滬杭甬鐵路上海北站貨棧裝卸工人鬬毆案、業誌昨報、兹悉鬬毆之雙方工人、一爲北站裝卸工人合作社之工人、一爲該站向有之臨時工人、並無所謂新工人、合作社與臨時工人

◇◇……兩不相容爲時已久……◇◇

最近數月、竟混鬬多次、不但該工人等兩敗俱傷、且影響及於貨運貨、商曠有煩言、該局車務處爲維持貨運起見、乃呈請另派孫祝三負責整理、昨日起事原因、係合作社工人與臨時工人在交通路相遇、各以其宿仇、懷恨在心、遽爾動手互毆、雙方愈聚愈多、遂致鬧成慘劇、致雙方各有受傷之人、至有某工人被毆身死之說、則並無其事也、

張登堂博士回國

甬紳張文彬先生之令姪張登堂司鐸、於民國二十年間、赴意大利羅馬額我略大學留學、考得哲學博士後、即轉赴法國巴黎、專攻社會政治經濟學、迄今三載、今夏始畢業、並取得法國國立最政治高等學院之畢業證書、於同學千餘人中、名列前茅、茲學業已竟、於上月二十四日、由法起程、取道西比利亞、經莫斯科及東京等處、考察各國社會情形、昨日由日本乘胡佛總統號回國、友人親戚到埠歡迎者、除家屬外、有中華公教進行會總監督于斌博士、本教區各神長、陸伯鴻、朱志堯、各司鐸、公教青年會正修學生等百餘人、聞張博士將任震旦大學政治經濟學教授、大修院哲學教授、並上海公教青年會總督云、

送到銀錢人已死

米店夥失業吞鴉片

劉河人顧鴻生、今年三十歲、向在閘北三陽永義米店爲夥、近因過失、被該店經理辭歇、顧彷徨無策、頓萌厭世之念、於廿四日下午二時、獨自一人至法租界西自來火街瑞福里對面十二號東南旅館、更名顧鴻南、開樓上四十六號房間借宿、當夜出外購得生鴉片煙吞服自殺、事前先函知其弟顧三寶（今年二十三歲在公共租界康腦脫路五四二號雍記米店爲夥）、欲商借零用銀錢、囑送至東南旅館交付、至翌日午刻、其弟携帶銀洋數元赴東南旅館探望、由茶房周志仁（卅六歲海門人）導至樓上、即四十六號房門、呼叫良久不應、追設法啓房門入內、則見顧仰臥牀上、面色慘變、口吐涎沫、不能開口、知是服毒、勢甚危殆、即由其弟主張立僱街車送往仁濟醫院救治、因腹內煙毒蔓延已深、醫救無效、延至廿六日下午五點半時身死、由醫院報名捕房、派探前往調查、一面將尸身舁送驗尸所、一面通知其弟、因昨日爲孔子誕辰休假、候今日報請特二法院派檢驗、

吊住汽車童子喪命

查得車夫無過失

榆林路捕房二百十八號日捕於本月廿五日下午二時許、假坐一六九一六號運貨汽車、在安東路上由南向北學習開駛、並由該車司機人陳阿二（揚州籍・住[illegible]生路四六大一號）坐於其旁指導、和斯際有住居附近之苦力小孩數名、在該處遊玩、見車行甚緩、羣集圍之行跟隨、內有早寶人黃安中之子、名大寶子者、年甫十有二齡、竟攀抓於該車右面之一鐵桿上、無如脫手墮地、被該車後輪輾傷甚重、旋經該日捕等所知、急行停車、奈已無及、遂報該管榆林路捕房、召得救護車到來、將孩送往同仁醫院、醫治罔效、旋即殞命、經由西捕頭目往查一過、乃將孩尸舁入斐倫路驗尸所、昨晨報請第一特院委派唐檢察官偕同法醫張[illegible]書記官王祖翼等蒞所驗明尸體、首據西捕頭目前情、並將案已將該車司機陳阿二解送特一院請准羈押在案、以便查勘云云、又據死者之父黃安中投稱、南通人、十九歲、業小販、是日途經該處、見該車將轉彎時、死者吊於車旁鐵桿上、俄而跌地、被車輾傷等語、又據一二八號日捕投稱、名佛蘭典、二十四歲、住韜朋路二二七號、並無開車執照、亦不諳駕駛術、是日係司機者允我在旁指導、但未見死者吊於車旁滑跌墮地被車輾傷等語、又據尸父黃安中投稱、住龍江路無號草棚內、業工是日余祇知死者出外購物、不知被車輾傷等事、故請求伸雪云云、唐君以捕房方面對該汽車司機已查無過失、亦不提起公訴、且該日捕及司機陳阿二因死者家屬貧寒、願各略出棺木之資、而尸父則不欲收受、[illegible]一六九一六號卡車撞傷身死、死者之父黃安中到場聲稱不願收尸、尸交普善山莊收殮、

告訴你一件國貨捲烟界的光榮史

中國人應吸中國烟

細支　嘉寶牌香烟

嘉寶牌以忠實之半價犧牲銷數突增創未有之新紀錄

銷數表

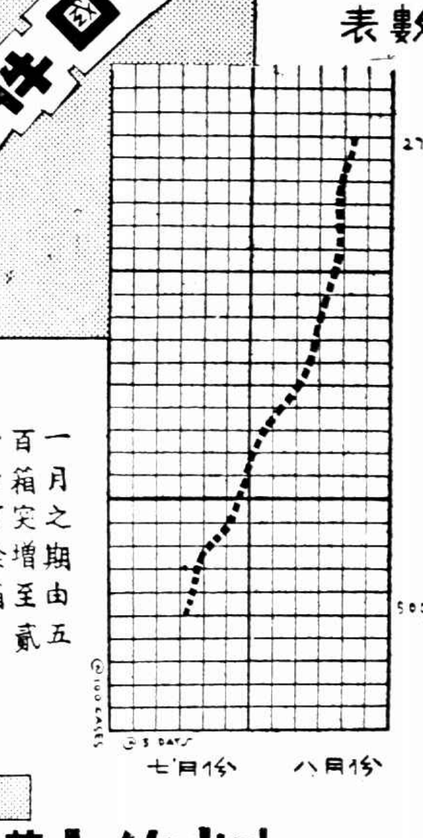

一月之期由五百箱突增至貳千七百餘箱

三大成功原因

裝璜上的成功

盒樣經專家之設計由紅銀紫黑四色配合體面大方富麗堂皇

品質上的成功

本廠陳葉豐富加以科學監製故煙味技醇厚香味和潤

價格上的成功

本公司經嚴密之考慮不惜以數年來售價一角貨品突于七月份起減售半價此亦成功之最大原因

半價犧牲

中國福新烟公司出品

五洲藥房大贈品

暫遷新址開市紀念

只有五天了

營業部南京路浙江路東四九八號 各部辦事處福建路致富里六至十號

茂昌

總店老北門口 支店南京路雲南路口

秋季開學 **大減價**

眞克羅克司眼鏡片 半價賤賣 每對一元

市上厚利同業每副要價六元另。自從本公司減賣以來。因貨色同樣大受顧客歡迎。厚利者乃利用模仿同業。以劣貨搗亂。幸購者嚴加注意

全部眼鏡自半價起 保存發票有向鉅大利益

◆詳細辦法請閱念四日新聞報廣告

上海南京路大陸商場五樓五五○號　電話九二七五九號

遺洩古方

敬送 靈藥

治遺精早洩失眠腦弱不育及一切新老久病之醫藥 [illegible]

精力之產生·由於血液之充足·血液產生之根源·由於肝臟·

本品由動物肝臟內提出之精英·服後能促進血液之產生·補足精力之不足·根據最新科學方法製造·故質料極高純良·凡產後病後戒煙後大量出血後之貧血萎黃·用「利凡命」國產肝膏治療·最爲有效·包裝有粉·片·針射液·三種·

上海新閘路一千零九十五號 新亞藥廠製造

滬西血案 暗殺婦人

單身暴客 天方明時 直闖臥室行凶 腰裏一刀腸破 報復性質 傳係妒恨

江陰婦人周許氏、三十六歲、寓居滬西星加坡路鼎興里十號亭子間內、向做廠工爲生、遷至該處、甫及三日、詎昨早五時十分許、該婦正在**酣睡**之際、忽來一男子、闖入房間、一聲不響、即從身畔拔出利刃、向該氏腰部猛戳一刀、遂反身出外逃逸、氏痛醒**呼救**、二房東戚連洪趕入見氏臥于床上血泊之中、已神志昏迷、立即奔往該路派出所報告、當由警長錢玉峰趕往、將氏車送紅十字會醫院救治、一面即轉報曹家渡分局、會同偵緝分隊長莊德修·偵緝員王僉幸等**兇捕**、兇手無着、據聞係前姘夫之報復手段、又據醫士稱、氏之傷勢頗劇、因腸部已被戳破、恐有性命之憂、

吃人心

家破人亡 弟兄洩憤 泗陽巨匪鎗決後又受刀割

清江訊、推[illegible]匪首[illegible]在西城外、鎗決匪犯六人、中有匪名張玉清者、又名俊昌、係[illegible]著匪、曾受[illegible]李姓兄弟、曾受該匪擄殺、家破人亡、恨之刺骨、日昨該匪受刑後、李姓兄弟、即用刀割取玉清心臟、切成薄片、作爲下酒物、且吃且飲、恨猶未洩、指揮部聞訊、派人查禁、李兄弟已聞訊他去、不知所向云、

白蒲棗上起禍因

採非其時 喝阻惱怒 擊斃堂兄連夜逃 拳中要害韓金山不及救治 兇手無蹤屍屬到法院報驗

本邑西南鄉閔行鎮迤東六里許櫻桃鄉河東韓家村鄉民韓金山、卅八歲、前日（廿五日）上午十時光景、在門首場上旁邊小河內洗刷門賓、其時有韓之堂弟韓國謀（廿九歲）爬在宅基場地白蒲棗樹上採取白蒲棗、（按場地共植白蒲棗樹四顆·爲韓氏同族所共有）爲韓金山所見、以白蒲棗**尚未成熟不應採取**當向喝阻、詎韓國謀竟惱羞成怒、立即緣樹而下、不問情由、揮拳毆擊金山、不料適中要害、金山倒地不起、經族人聞聲出而解勸、一面將金山扶回家內、倒臥牀上、呻吟不止、詎甫越一小時、慘呼一聲、即告氣絕身死、兇手韓國謀聞訊、星夜逃逸無蹤、當經**同族集議報官請驗**奈因屍妻韓王氏於出事之前、因事返歸諸翟鎮母家、乏人料理、遂着人前往催促韓王氏回家主持、是以直至昨午始由該處廿一保七圖地保胡靜枝偕同屍弟韓潤書投報地方法院、請爲相驗、當奉雷彬章檢察官傳案偵訊一過、諭着該地保等在屍場伺候詣驗、

北京路祥生公司 失車二小時尋回

作何用途當局正在調查 乘客出示手槍 脅迫車夫離座且遭搜刦

北京路祥生汽車行、前晚十一時卅分許、得接自克能東南旅館[illegible]着即開出汽車一輛[illegible]時派車夫張阿五駕駛市照「一八四二六」號之汽車一輛駛東南旅館、時該旅社門[illegible]布衫褲之男子預候於該處、即招呼車夫停駛、躍上汽車、車夫唯唯、及行[illegible]克路汽車分站時、車內之乘客、着車[illegible]子（亦身穿藍布衫褲）**相繼登車**直駛至大西路[illegible]時、該乘客忽着車夫須開至林肯路、車夫遵命、向林肯路方面駛去、迨車至林肯路一○○號附近時、車內之人立着車夫停車、內中兩人、各出手槍、將車夫張阿五之左右兩手拉住、自車中拖出、同時各用手槍、對準其胸口、使其**不得聲張**向張聲稱「幫忙」「幫幫忙」、當時並將張阿五身畔所藏鈔洋七元有餘、一併刦取、携贓登車疾駛而去、霎時車已無蹤、當時張以受驚過甚、目瞪口呆、及車去遠、遂大呼救命、當經林肯路一○○號屋內某姓所僱之司閽捕、聞聲出視、詰悉前情、隨經該司閽捕帶同着張向該管公安局曹家渡分局所屬之周家橋派出所報告、當經該所**派警馳至**匪車早已不知去向、乃由該警將車夫張阿五帶至曹家渡分局、訊問經過甚詳、立即轉報蔡局長、請予通飭所屬留意該輛汽車、不料出事未久、至深晚二時三十分許（即昨晨）、該輛汽車忽發現於虹橋路附近之哥倫玻路、當經巡邏捕瞥見、帶入靜安寺捕房、隨由捕房通知祥生公司、前往**認明領回**至該匪封車、究有何項用意、及有無其他不軌事件發生、華租界警務當局、刻正嚴密偵查中、

青年會浴室竊案

中學生挾鞋而出被捕

八仙橋青年會備有浴室、專供各會友沐浴之用、凡會員至該會沐浴、均須出示會員證、詎兩星期之前、發覺室內失去十八元之事、自此之後、該處非常注意前來沐浴者所持之會證、並經張貼通告、嗣後會員持證前來沐浴、必須將會證交由茶房存存、外出時再行發還、詎有中學生吳全明、於本月廿四日持有非其本人之會證前來、先由茶房將證收存、吳即入內沐浴、浴畢外出時、手中挾有皮鞋一雙、當由茶房詢其姓名、答稱吳全明、經茶房核對之下、以該會證實非吳所有、當即將吳扣留、未幾浴室中有高光榮者（寗波人住白爾部路仁元坊十二號）於浴畢着衣時、突然發現皮鞋不翼而飛、正喧嚷間、茶房即將吳全明所挾之皮鞋取視、果係高物、經該會報告捕房、由探員孫學勤將吳全明拘捕、押送第二特院刑八庭、由陸樸生推事審理、首由捕房律師姚肇第陳述案情後、因本案尚須調查、請爲延期、由陳推事略訊一過後、當諭知本案改期本月廿九日再訊、被告還押、

南市局門路口清晨盜劫

十六歲學徒大喊捉強盜 飲彈殞命 合華煙紙店 滿地鮮血被刦不多

南市龍華路局門路口一五九號合華煙紙店、係本地人曹德興所設、有學徒常州人唐耀川（十六歲）、昨晨五時十分左右、起床卸下牌門、正工作完畢之際、突有身穿白布短衫褲之盜匪兩名闖入、另有身穿藍布衫褲之盜匪、在**附近電線桿旁把風**兩盜直入店堂、各出手槍、向唐嚇禁聲張、意圖動手搜刦、詎唐見狀并不畏懼、且大喊捉強盜、致觸盜黨之怒、立即開放兩槍、一中唐之胸、一中下胸、當場倒地斃命、鮮血遍地、厥狀殊慘、盜黨見已肇禍、不敢逗留、隨在抽屜內刦得銅元一百八十枚、飛奔向北逃逸無蹤、**當唐大聲呼捕之時**店主曹德興、尚睡於店堂之房內、聞聲急自後門出、奔報該管分駐所、迨巡官等聞警趕到、盜蹤已杳、遂飭圖地保投法院報驗外、并呈報西門分局、經李局長轉報總局備案、一面通飭所屬探警、偵緝盜黨歸案究辦、聞死者父母均在原籍、滬上僅有一兄在某處工作、業已由店主分別通知家屬到來、幫同料理善後、

粵漢路武長段發生 驚人巨騙

車中殷勤 捲煙有毒 施用麻醉藥 粵軍事政治校學生受害 行李并軍服等盡被刦去

長沙通訊、粵漢路武長段車中、最近發生一離奇騙案、誌之如下、湘垣北關外杜家山益農農場內住有胡國學者、湘內桃源人、畢業於法政大學、現求學於廣東軍事政治學校、月前**請假返籍省親**事畢、於本月十一日下午二時、乘武長車赴漢、擬返原校、身着武裝制服、佩帶該校符號證章、固一少年軍官也、詎由長沙東站登車時、有一類似軍官者、聲稱彼亦赴漢、坐次密邇、與胡周旋備至、胡不疑有他、嗣以紙煙獻胡、胡初拒之、至再至三、始以情不可卻接受一支、豈知吸後**腦筋感受刺激**疲倦異常、彼復進以開水、胡已不能拒、飲訖遍體麻木、知覺全失、時車抵雲溪站（在岳州以上）胡於神智昏迷中、被其挾同下車、將胡所帶皮箱皮包及所着軍服證章符號旅費金戒指等、一併剝奪而去、時已夜深、胡裸臥於鐵軌道旁、迨至十二日晨、經路警瞥見、疑爲匪類、被押解路警局數日、旋稍清醒能說話、始經釋放、沿鐵路步行抵省、**雙足已腫裂**不堪、而神經仍未恢復、僅能略述經過、舉家驚駭萬狀、比即送北關外湘雅醫院療治、現尚未愈、查該騙犯操永州土音、年約二十餘、面黃瘦、上身便衣、下着軍服、佩有某師證章、昨（二十二）日胡已將受害情形呈報湘鄂鐵路管理局、嚴密緝拿外、一面另將經過情形呈報該校當局、并將所有證章符號護照登報聲明作廢、

任令三兒餓斃 斬決很心之母

柏林廿七日國民新聞社電、有少婦名榮曼者、年方二十四歲、身懷六甲、曾被控任令三兒餓斃、今日斬首、

表兄弟同遭沸水湯死

三兒夭殤歸寗解悶 豈料禍生不測

南翔人馬文華、三十四歲、業襪商、家居原籍、其妻朱氏、紹籍、曾產子女四名口、僅存二齡男孩馬德鑾一名、當其第三孩夭亡時、氏終朝不悅、其夫乃携氏及子德鑾來滬、住居康腦脫路五四五弄興義里八號氏母家中、以釋其不樂之念、詎於本月廿一日上午九時許、德鑾在該處客堂中遊玩、忽將置於地板上之沸水一壺、猛撞翻倒、當時孩之舅母朱雲梅適懷抱其幼子竹雲（年甫一齡）亦在處早膳、覩斯情狀、急往援救、詎因心慌意亂、滑跌於地、故一婦二孩、均被沸水燙傷、嗣經家人等瞥見、立將二孩併送至寶隆醫院醫治、雲梅則因腿部略受微傷、未送醫院醫治、詎二孩卒因均受重傷、無法挽救、先後斃命、由院報告該管戈登路捕房飭探高輝先前往調查之下、遂於前昨二日將孩屍兩具、舁入斐倫路驗屍所、經該捕房華捕頭陳善棟禀請第一特院委派郭唐二檢察官先後蒞所驗明二孩均屬沸水燙傷身死、遂諭飭屍屬分別具結領回棺殮、

被指爲土販 忽死於河中

金山訊、衛城典下橋前日有某姓叔父毒毆姪子、姪子怨而投河自殺、縣府得報、即派王承番員下鄉檢驗、爾時觀衆中有命絲羅橋人曹正日者、忽被人向在鎮之衛城公安派出所指稱曹爲大土販、當將曹身上加以搜查、但無所獲、乃拘入所中、聽候核辦、不料曹於夜間走脫、翌日忽在河中溺斃、曹之家屬因曹死離奇、不允收殮、

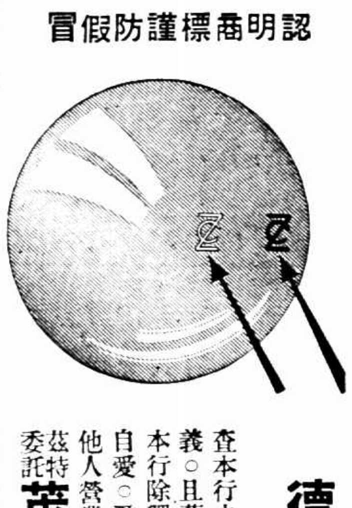

認明商標謹防假冒

德國蔡司朋克塔點集焦準光眼鏡片

◎爲投機商店利用作爲號召工具敬告各界！

查本行之蔡司眼鏡片○除委託茂昌眼鏡公司獨家經理門市出售外○別無他家經售代銷等名義○且蔡司眼鏡片光度繁複并有現貨萬餘片○不足以應付各個人之不同目光○茲查本年度本行除獨家總經理茂昌眼鏡公司外○絕無接受別家眼鏡店之定單○而日來市上投機者不知自愛○濫用名義希圖朦混顧客○務希購者嚴加注意○並望該投機者速自反悟○勿再以妨礙他人營業爲能事○合併聲明如上○諸希公鑒

茲特委託**茂昌眼鏡公司半價發售杜絕虛僞號召**

上海德商 禮和洋行光學部啓

四川路六七○號

如有垂詢請投函本行 或打電話一一○三○

南京路中 浙江路東 中華百貨商店

犧牲貨品 件件奇廉 九時起售 諸尊光顧 請早惠臨

秋風送爽 **大減價**

▲1936式英國西裝雨衣每件五元
▲時花織金緞每尺二角八
▲亞利綢旗袍料每件五角
▲女裝中統蔴紗襪六雙七角半
▲男女毛巾浴衣每件八角
▲寶塔牌61號男洋襪原價一雙一元今天減沽九角半 再加送一雙
▲德國紋皮男裝鞋每雙六元半
▲大號力士香皂半打八角半

永安公司 十七週紀念 大減價

三十天（由八月廿六日起）

◁今大最廉價貨品▷

疋頭部 意國新花法蘭綢每尺特價六角 特種花呢女旗袍料每件一元二角半

（綢緞部）大批電印秋月綢每尺二角 上午九時起賣完爲止

化粧部 美國海棠爽身粉一元六聽 德水仙生髮水兩瓶九角八分 大帮新式香水噴照碼半價

水瓶部 德國名廠二磅保暖水瓶每只一元二角半 德國一磅半保暖水瓶每只七角

保肺漿配製合理，效力準確，功能止咳平喘，除痰殺菌，凡久咳氣喘，頑痰積，氣管枝炎，及各期肺癆，無不於最短期內，立起沉疴，其治流行性感冒，初起咳嗆，尤易於反掌！

太和大藥房發行

大瓶一元七角　小瓶一元五分

國內外各大藥房均有出售

敬送 **腎腦古病方**

敬送 **遺洩** 神效自療法 龍虎固精丸

上海白克路 峻芝堂

老嫗鬥蛇同斃

嘉興訊、崇德南門內住戶婦人陳氏、年逾知命、昨夜睡在牀上、被一毒巨蛇將頸部咬住、該婦夢中驚覺、以手緊握巨蛇、奈亦以口咬蛇、夜盡三更、雖頻呼救命、奈無人救援、及至天明、經人發覺、人蛇均斃、今（二十七）晨已傳遍全城、

王克敏謁汪公畢昨晚北返

因奉汪命即返平主持　赴莫干山謁黃郛臨時中止

◎南京二十七日中央社電、王克敏二十六日兩次謁汪院長、二十七日午又赴官邸晉謁、徐謨高宗武等亦於午前訪王、王謁汪時、將政整會會務及華北最近政形詳盡陳述、並對整理今後華北政治外交作縝密研討、汪一一加以指示、汪以政整會會務不可一日無人主持、當囑即日北上、王原擬赴莫干山謁黃郛、亦臨時中止、二十七日下午六時、仍偕秘書閔東里及夫人女公子等渡江、搭乘七時十五分平浦通車附掛包車北返、王在車次語記者、本人此次係應汪召來京、報告華北政情、因汪面促返平主持會務、兼有私務待理、故即晚北上、過濟津時均不擬下車、王並鄭重告記者、華北近甚安謐、決無任何事件發生云云、

△……×……▽

上海市各界代表在民衆教育館大成殿舉行孔子誕辰紀念大會、圖為該會場大門外觀衆之擁擠情形（王開攝）

孔子誕辰　曲阜舉行祭孔大典

中央特派韓復榘主祭並謁陵　奉祀官孔德成定明日行大祭禮

◎曲阜廿七日電、祭孔大典、二十七日晨七時舉行、韓復榘偕與祭人員到大成殿前祭祀、除奉祀官孔德成及李樹春等陪祭外、並到有奉祀官孟慶棠・顏世鏞・及曲阜縣長張其鍇等、韓等入廟、鳴鼓奏樂、以示歡迎、由司典人齊和卿呼就位後、當依六列、韓在前、陪祭列後、司獻四人立祭桌前、桌陳祭器猪羊及十貢、並花籃樂器列於兩邊、與祭人員一律藍袍黑褂、典禮秩序、㈠全體肅立、㈡奏樂、㈢唱國歌、㈣獻花、㈤讀祝文、（由宋撫川讀）、㈥行三鞠躬禮、㈦奏樂、唱孔子紀念歌、㈧行一鞠躬禮、㈨禮成、攝影、

與祭人員秩序　聖誕典禮、與祭人員秩序規定㈠凡參加者、進毓粹門及觀德門簽到、發給黃布符號佩帶、由導引員導至奎文閣前指定候祭處靜候、㈡至祭時、由導引員引導入金聲門、須魚貫徐行、至與祭位次肅立、隨同行禮、禮畢、恭候主祭專員出門後、依次魚貫退出、不得吃煙談話及携手杖等物、以昭誠敬、㈢在未致祭前、除有職務者、不得入大成門內、免亂秩序、㈣凡參觀廟庭禮器、由上午十一時至下午三時、至金聲門簽到、由導引員偕同參觀、廿七日晨、計到各地觀禮男女來賓約六百餘人、曲兗旅社均告客滿、熱鬧異常、

韓復榘由兗到曲　孔子誕辰本年大典、中央特派魯主席韓復榘主祭、奉祀官孔德成、魯民廳長李樹春、教廳長何思源等陪祭、李何廿五日晚由濟到曲、着手籌備、廿六日晨預行演禮、韓廿七日晨五時由韓莊視察水災畢、乘專車回兗、韓偕平政委會代表何其鞏、並魯省黨部代表張竹溪等、分乘汽車到曲、曲阜縣長張其鍇、率各機關全體人員列隊在衍聖公府門前歡迎、韓下車、由孔德成陪同入府休息、

家祭　林主席祭孔文、由國府文官處發表、孔德成因陪韓主席謁陵、未及參加家祭、由孔教會按古禮遵行、孔德成定廿九日再行大祭禮、

謁陵　韓主席語中央社記者、中央派余代表、謹以至誠致祭、聖廟修理、需款過巨、目前無力、當俟明春、韓主席廟祭畢、略息、即赴林謁陵、八時行禮、並獻鮮花、儀節如前、祭畢、韓略一巡視、即驅車入北門、到顏廟致祭、禮同前、復聖殿顏子像煥然一新、修理費達三萬元、

韓復榘離曲返濟　韓祭畢、便道赴玄武廟娘娘廟視察災民收容所、由張縣長引導、李何兩廳長孔德成陪同前往、兩處災民共有千餘名、韓向災民撫慰、謂雖遭天災、政府當盡力設法、解決衣食住問題、望各安份守貧、並囑張縣長、使災民識字做工、婦女放足、午刻返府、由孔德成歡宴各陪祭人員、韓接攔車告狀者五起、交張縣長慎重審理、韓等飯畢返兗回濟、

孔顏廟將收容災民　韓復榘對魯西難民、竭力救濟、現將眷屬遷出省府大樓、讓與災民居住、韓此次出巡到兗、因滋陽縣長羅嵩辦理救濟不力、立予撤職、委周桐繼任、並因公安局長維持災民無方、立加斥責、到曲對收容有方、頗示滿意、韓將撥災民萬人移曲、已商得孔德成同意、劃出孔廟一部及顏廟為災民收容所、韓談魯西二百餘萬災民、將儘向本省安插、不使出境、

中樞舉行孔子誕辰紀念會

◎南京二十七日電、中央國府二十七日晨在中央大禮堂合併舉行孔子誕辰紀念、到中委居正・葉楚傖・陳樹人・石瑛・何應欽・黃慕松・戴傳賢・朱家驊・褚民誼・馬超俊・丁惟汾・洪陸東・方覺慧・李宗黃・及各機關長官陳調元・陳紹寬・楊　等、暨中央工作同志及各機關代表約數百人、居正主席、領導行禮後、

葉楚傖報告　首謂總理之三民主義與孔子學說大致相同、繼述已往祀孔僅重儀式、今後應由禮對儀、使之發於內心、但禮仍不足、尚須求仰、由仰而禮、由禮而儀、如此紀念、莊嚴而有意義、現在我儕非僅信仰其學說、但須研究其學說之內容、最近蔣委員長曾向人表示一部（大學）係中國政治哲學之基礎、此乃更明確之發明、葉氏最後勗大家於信仰之外、更應努力內容之研討云云、

今晨國外商電

紐約市場廿七日電訊

	前日收	二十七日開盤	十時四十分	十一時	十一時廿分	十一時四十分
十月期美棉	一〇・四八	一〇・九六	一〇・五四	一〇・五二	[illegible]	[illegible]
五月期美棉	一〇・四六		一〇・五三	一〇・五〇	[illegible]	[illegible]
九月期□□	六九・二三	六五・五〇				
十二月橡皮	一二・一九	一二・一二	一二・一三	一二・一三	[illegible]	[illegible]
九月期支麥	八八・五	……	八八・	八八・七五	[illegible]	[illegible]
十二月支麥	九〇・七五	……	八九・一二五	九〇・一二五	[illegible]	[illegible]
美對英滙價	四元九角八分一二五	四元九角八分	四元九角七分七五	四元九角七分七五	[illegible]	[illegible]

倫敦市場廿七日電訊

	前日收	上午十時	十一時	十二時	下午一時	二時
英對美滙價	四元九角七分八	……	……	……	……	四元九角七分九三七五
英對法滙價	七四・一二五	……	……	……	……	[illegible]
倫敦金市	一四二先令一一	……	……	……	……	[illegible]
倫敦大條近期	二十九便士	……	……	……	二十九便士	[illegible]
倫敦大條遠期	二十八便士九三七五	……	……	……	……	[illegible]
十月期倫敦麥	五先令六便士半	……	……	……	五先令六便士半	[illegible]
十月期倫敦棉	五・六八	……	……	……	五・七四	[illegible]
十月期橡皮價	五・八一二五	……	……	五・七五	……	[illegible]
九月期橡皮價	……	……	……	……	……	[illegible]

大條近明不動　遠明縮〇六二五

◎倫敦二十七日路透社電、今日倫敦大條銀價、近期價與昨日同、遠期略跌、近期仍為二十九便士、遠期為二十八便士九三七五、又倫敦對紐約滙價如下、英金一鎊合美元四元九角七分九三七五、美金一元合英鎊四先令一一九、

不老河盛漲瀉入中運

◎徐州二十七日電、邳電、徐鼎康昨抵邳、視察運河防汛、邳境不老河盛漲、瀉入中運、◎徐州念七日電、徐北水勢、現由藺家壩琵琶山西泛之水、暫告停漲、沿荊河不老河東瀉之水、連日猛漲、不老河念七日晨水漲一公寸、

運河微湖東岸堤埝盡被沖毀

津浦隴海兩路運石協助修築橫堤

◎濟南二十六日電、韓復榘二十六日晨由兗到韓莊勘察後、北返滕縣、縣長謝錫文由臨城上車謁韓、報告防水經過及被災情形、午到滕縣視察、晚返宿鄒縣、據談、運河東岸自西萬莊至韓莊數十里、及微湖東岸所有堤埝盡沖毀、水高出堤頂一公尺、夏鎮三面被水、運河由東堤直向東北漫流、抵津浦路基、◎徐州二十七日電、荊河下游水漲一公寸、王公嶼今日前往巡視、指導修築南堤、津浦路橫堤修築、津浦路運石七百英方、隴海路運石一千法方協助、琵琶山新堤復由第二師以兵工加培堅固、用障狂流、津浦工務處長吳益銘、今日由濟返徐、據談、北上視察水勢、李村最大、韓莊略小、如今後水勢不猛漲、尚不至危及交通、吳乘晚車返浦、

徐防黃會堵口運動

◎徐州二十七日電、徐防黃會分電魯蘇海淮陰濟甯三專署、轉所屬各縣士紳、及菏澤縣縣長轉曹屬八縣河工促進會、請一致要求堵口、並派代表一同赴京請願、務於秋汛前施工、桃汛前堵築、以救民命、

常熟江邊將建閘

◎南京二十七日電、揚子江水利會計劃、在常熟江邊建築白茆閘、即將動工、此閘完成後、附近田可免受水旺橫湖倒灌、

黃紹雄今日離港北返

◎香港二十七日電、黃紹雄決二十八日晨六時乘林肯總統輪返滬、張任民二十七日晨代表李宗仁來港送行、◎香港二十七日中央社電、黃紹雄在粵事畢、二十五日已抵港、定廿八日晨六時乘林肯總統輪北返、

荷蘭駐滬新總領事鮑汝雪偕同眷屬乘胡佛總統號抵滬履任（晉昌攝）

唐海安展緩北返

商談粵省建設經費問題

◎廣州二十六日路透社電、聞粵領袖現正與中央政府代表進行中央協助粵省建設事業經費之談判、唐海安今決展緩北返、聞唐調查地方情形後、曾對粵省需款千餘萬元完成各項計劃、表示同意、同時粵商復要求中央償還民國十五年所發行北伐軍用公債數百萬元、

美第七十四屆國會之第一次會議閉幕

第三次短少案未能成立　……棉麥修正文亦隨之擱置……

◎華盛頓二十七日路透社電、因參議員朗氏發言五六小時妨礙參院工作之結果、參院於今夜夜半休會、而第三次短少案致未能成立、於是第七十四屆國會之第一次會議遂告閉幕、衆院於撥回時計鐘點後、午夜十二時零九分休會、羅總統主張國會在成立短少案後休會、但參議員朗氏在最後時間起立發滔滔不斷破壞羅總統之計畫、朗氏自稱渠為一種原則而奮鬥、即參院關於棉麥借款之修正文未曾予衆院以表決之機會是也云、事前羅總統對於棉花借款允有折衷辦法、兩院乃通過夜半休會之決議案、衆院雖將短少案送回參院、政府派在參議院之領袖請全院一致贊成撤消修正文、朗氏獨持異議、多數黨領袖羅平生及白拉克等皆指朗氏故意摧殘規定衰弱津貼之議案、但朗氏始終不撓、大呼絕不服從、至是短少案因時間關係、遂壽終正寢、而棉麥正文亦隨之擱置、衆料社會安全等程序所之經費、或將從工振經費項下撥付之、

美參議員波拉最近表示・將參加下屆總統競選

美農政處宣布變更棉花政策

◎華盛頓廿六日國民社電、農整處今夜宣布變更棉花政策、而將政府借款自每磅九分增至一角、此為國會兩院對於參院之一角二分借款案擱淺後之結果、

國會通過之重要法案

◎華盛頓廿七日國民社電、第七十四屆國會第一期內所通過之法案、其主要者有下列數種、㈠社會保險法、此法規定由聯邦政府立即援助各邦津貼年老貧人、同時設立一種永久全國養老金制度、此外並與聯邦政府與各邦政府聯合設立一種失業保險制、㈡惠工納與製納利共同提出之勞資爭議法、規定由聯邦政府在其法權範圍之內、保障勞動者組織工會及與雇主作集團交易之行動、㈢銀行法、此法將舊有之聯邦儲備制度加以根本改造、藉以加强政府對於全國放款機構之管理權、此法對信用金錢之流動、票據之再貼現、皆施以集中之統制、同時開立種種使利信用擴展之辦法、此法最顯著之一點、即對於銀行存款之保險制度、依然予以維持、㈣救濟法、授權總統以八〇〇・〇〇〇・〇〇〇美金作為失業救濟費、同時以四・〇〇〇・〇〇〇・〇〇〇美金作工賑費、㈤殷富稅法、此法對每年五萬以上美金進款所抽之所得稅予以增加、同時對於不動產稅及商號捐、亦大見增加、按此案增加捐稅之結果、每年國庫可增收二五〇・〇〇〇・〇〇〇美金、㈥農業調整管理修正案、意在鞏固農業調整部之合法性、㈦田納西流域管理處修正案、授權該管理處將電力出售用戶、㈧航空郵政法、規定開闢太平洋航空線之經費、同時令組各邦商務委員會調查美國航空郵政所收費用之是否得當、㈨交通法、此法將所有來往各邦之公共汽車・電車・火車、悉歸於各邦商務委員會管理之下、㈩復興法延長至一九三六年四月一日、⑪美西戰爭退伍將士法、此法完全恢復一八九八年戰士之津貼金、⑫公用法、此法與原案雖有不同、然已撤銷大部商號之承辦權、⑬國防法、規定以十萬萬元用之於陸海軍方面、美國陸軍本祇十六萬三千人、此法增加五萬人、此外增造飛機數百架、戰艦二十四艘、同時增設若干空軍新根據地、⑭展延抵押農業押款法、此案使農民有蘇息之餘地、最後國會本期內對於通貨之膨脹並未有所行動、

美參院調查購銀法在國內外影響之委會已成立

◎華盛頓二十六日國民社電、參院調查購銀法在國內外影響之畢德門委員會、已於今日正式成立、第一次會議定於十月中在鹽湖城舉行、日期尚未確定、政府各部今日已經該委員會請求、供給各項材料、以便於開始調查時參考云、

羅斯福簽署韋勒雷彭公用事業案

政府所要求特權已達到目的

◎華盛頓廿六日國民社電、羅斯福總統今日午後三時十分簽署韋勒雷彭公用事業案、該案經過長時期之爭議、參院堅持取締操縱公司之條文務須保留、衆院則主張刪除、嗣經兩院代表聯席會議、議定妥協辦法、保留參院原案之大體主張、始得衆院接受、觀察者謂、衆院之接受、亦屬環境關係、因總統贊成妥協、而原案最嚴厲之各點、亦已減輕、且國會閉幕期近、急於了結各案、至於妥協案之內容、據消息靈通者稱、政府所要求之特權已大半達到目的、惟稍有改變、俾使衆院領袖有所推託、修改各點中最重要者、為證券交易委員會有權可以決定何種第一級操縱公司、應於一九三八年之後取締、而參院原案、則對於第一級以上之操縱公司、至一九四二年之後、須一律取締云、

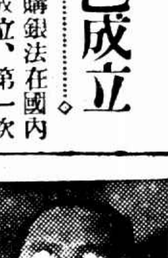

赴歐美考察各國海關行政完畢歸來之前任海關稅務司丁貴堂（國際社攝）

孫科等赴京

孫科・劉維熾・李石曾・昨乘夜車赴京、

廖仲愷靈下月一日安葬

◎南京廿七日電廖仲愷墓地已擇定紫金山天堡城下、墓穴工程即將完竣、決九月一日晨十時舉行安葬禮、刻正商議儀式、並請何香凝來京參加、

明星潤髮香油
頭髮枯黃有損美觀　此油不特潤髮且能漸變為黑
上海四馬路中西大藥房發行

斜橋南深夜火警

昨日深夜十一時卅分、斜橋南首製造局路葉同春酒店、突然起火、救火員得訊到場、努力施救、不久即熄、計燬南樓面、事後該店徐姓夥由警所傳去、訊究起火原因、

黔第三保安區副司令羅靖持遇害

隨員衛士等七人同被害

◎貴陽二十七日中央社電第三區保安副司令羅靖持、在黃果樹被匪謀殺、同時遇害者有隨員衛士等七人、

李仙根撞車受傷

◎香港二十七日電、李仙根二十六日下午五時由局乘車回家、至大觀橋、與長途汽車互撞、李斷右手、

李振華解唐後審訊已得相當結果

是否解平請示後決定

◎天津二十七日中央社電、刺殺劉佐周案要犯李振華、即已解押唐山專員公署、二十四日曾加審訊、並獲相當結果、該犯是否解平、須俟殷汝耕到平請示後再決定云、

川江各處淺灘

行營電令趕籌炸燬

◎南京二十七日中央社電、川江各處險灘、自經蔣委員長實施炸除政策、成效卓著、近聞崆嶺灘尚有炸餘尖石、於航船上下危險極大、行營特電財部、應仍由海關負責趕籌炸燬、其他各處灘石、更宜擇要籌炸、以竟全功、財部已飭海關遵辦、

政院例會今日補開

◎南京念七日電、政院二十七日第二二七次會議、因逢孔誕休假、改念八日下午三時補開、汪院長將親出席主持、

林主席下月初旬返京

◎南京念七日電、林主席定下月初旬由牯嶺返京、過蕪時有便道赴黃山游覽說、

美日進行談判擬締結紳士協定

限制日棉紡織品輸入菲律濱

◎華盛頓二十六日路透社電、據今日消息、國務總理赫爾現正與日本駐美大使齋藤進行談判、擬締結紳士協定、以限制日本棉紡織品對菲律濱之輸出、

視察邊省義教人員及地點已決定

◎南京念七日電　教部派員視察邊省義教人員及地點已決定、顧兆麟察綏、戴應觀雲貴西康、郭蓮峰甘青新、顧郭即將出發、戴須略緩、

程錫庚由晉返平

◎北平廿七日電、程錫庚廿七日晚七時半由晉返平、據談、余赴晉係視察外交情況、因彼處地方平靖、近未發生任何外交問題、日將在晉綏設特務機關說、晉未有所聞、

上海中華足球隊南征日記（九）

（遠）

八月一日 上午十一時至一時、準備軍調回原防（泗水）與泗選交鋒、

三日 下午四時半中華與泗選比賽於中華球場、按泗隊係爪哇之名勁旅、（非樂華即負於該隊）中華是日雖負、然實力不較泗隊爲弱、錦順主踢十二碼球兩次不入、阿亨自漏一球、徒喚奈何、在未開賽前、觀衆皆慕名而來、鬨得場內、水洩不通、哨聲起、激戰始、你攻我守、各不相讓、阿姜左路興兵、遙送前方、泗右衛救球心切、誤犯手球、錦順主罰十二碼、爲守門撲出、裁判員執法如山、宣佈無效、（因泗衛隊笛聲入罰球區域）錦順從新再踢、球竟偏右一界、僑胞莫不惋惜、泗隊士氣反振、幾度肉搏、然亦均未奏膚功、上半、終、（比〇、冷水飲畢、繼續作戰、不五分鐘、鎮祥頂球、受傷出場、成桂入代未三分鐘、因犯規被判離場、斯時中華以十人應戰、阿姜調回左堅、樹棠改任中堅、勇森代義臣、相持之下、中華後防把守得宜、城池賴告安全、季良桂成、均有良佳射門機緣、非擅門柱、即觸橫樑折回、球運之不濟、夫復何言、泗選左翼乘隙進襲、左鋒得球、距中門前卅碼處、舉足便射、球軟而無力、怎奈阿亨不知所思何事、竟來個黑犬鑽檔、滾入網中、僑胞怨此、不過距完場尚有五鐘耳、執謂竟因此一失、江山非我所有矣、再戰不久、鳴金罷戰、一比〇、中華負、

中華陣線 [illegible]

四日 下午四時半滬中華對泗中華角逐於中華球場、按泗隊泰半爪哇代表、實力雄厚異常、較之泗選（臨時組織成軍）有過之無不及矣、反觀滬上健兒、由始至終、莫不奮勇當先、卒克泗隊、士氣自此復振、可預卜也、賽前觀者、仍如日昨、更以僑胞爲夥、許判員卜合宜戰、雖是自家弟兄、可是在疆場相遇、各不肯後人、踢來較昨日精彩多多、開球後、泗隊即施下馬威、泗左翼得中堅遠傳、冲直上、鎮祥砍一疏神、球已越頂撲奔滬隊門前而來、左鋒趕到一蹴命中、一比〇泗居前、滬中華數度衝鋒、均失之於奔跑稍慢、上半時完了、滬隊先讓一只、下半時再戰、滬隊人馬、由軍師（衞之）大施調動、義臣反串右衛、踢來寫寫意意、家球改充左鋒、與阿姜聯絡頗佳、桂成粉墨登場、不無小補、中線撥球、桂成得禮安之傳球、挑送泗隊門前、阿姜趕上、挑中泗右衛手部、錦順主踢十二碼、腳頭趣處、扳回一分、再開球、滬隊仍佔上風、義臣踢一大腳、輸球前方、錦順單槍匹馬、偸渡陳倉、立功而返、二比一滬隊領先、泗隊見負、柳眉倒豎、尤以右堅勇猛過人、惜屢次犯規、爲美中不足、雖有幾次反攻、奈中華後防把守堅實、想越雷池、洵非易易、正惡鬬間、無情笛聲長鳴、二比一滬中華慶勝利、中華出場人員列下、

徐亨 李寧 梁成棠 陳鎮祥 許竟成 梁禮安 [illegible]

田徑春秋（十二）

薛學海

第六章 百米

夫論百米之跑法、斷非數百言所能盡其意、玆僅挈其都凡、約略述其基本動作、凡男女運動員注意乎此、必能得其要領也、首講起跑之法、㈠自前穴至出發線、至少應有一尺之距離、普通情形失之過短、㈡掘穴徵向內側傾斜、"Ready"時先入穴、㈢"Get Set"時腰部提高、以便第一步之用力踏出、㈣第一步朝前而不朝上、第一步約英寸強、強力踏出、逐步增長、至十五米後體始垂直、㈤"Ready"時不須用勁、"Get set"時前足與兩手皆須用勁、玆論跑法、約分三階段、第一段約三十米、取其穩而速、關於出發之前數步、兩臂由上向下叩之、第二段約四十米、稍慢、兩臂則前後平等振動之、至七十米邊吸氣一次、第三段約三十米、宜以全力衝之、至於兩臂則由下向上振之、蓋身長者得力於前面雙臂之拉力、而身短者得力於後面推引之力、故身之長短無甚關係、要使大腿提高兩臂振動以向前方牽引則一也、未論衝線之法、㈠勿過用力、須求自然、㈡臂向胸部牽引、㈢觸線凸胸、㈣過線二千餘米後始停、要之、專攻百米者平少練至一百五十米、平時需作健身運動以壯胸腿兩部之肌肉、現男女運動員之熟諳起跑法者、百不得一、倘何言哉、按上述黑人三傑之外、倘有約翰生、亦黑人、實力超群、其百米成績爲十秒五、此外努憂斯之十秒四、安特遜之十秒五、懷倫道之百碼九秒四、皆係傑出人才、歐洲方面祇有阿加利Sir與德國Hornberger之十秒九、差強人意耳、惟日本吉岡之十秒三之記錄、誠屬可喜、應予褒題、明年亞會當列第四、鈴木聞多新在世界學生會中所造十秒六之記錄、亦自不凡、吾國劉長春老當益壯、最近平等遠東記錄、甚爲可喜、其次則爲趙秉衡之十一秒正、程金冠葉季龍張嘉燮傅金城之十一秒一、葉丙人之記錄、且於彎道造成、是日薛楚材君發令、吾與胡維嶽君計時、不差毫分、竊按各地預選倘未開始、故余無從詮衡、祇將略舉已往成績而已、（本章未完）

命相專家 王志雄 由粵來滬 直筆批命 鐵口談相

▲來省毋須開口能解決一切難題，有不可思議的驚人奇驗

外埠批命 [illegible]

胃痛精

一切瘋濕骨痛渾身骨節痠楚等症，如屢醫無效者，請即購服

貴製藥牌

一經試服 奇效立見

上海西藏北路濟華堂藥房發行 [illegible]

逸園 亞爾培路

今晚八時起賽

下期大賽 星期六及星期日每晚八時起賽

第八十一期搖彩號碼

頭彩 三六八號

二彩 七八號

三彩 一五九號

小彩三個 五七〇號 五七七號 四七四號

電話八二〇七

許承基在港力挫林珍

雙打與李惠堂合作又勝林珍芬渣

香港十四日訊、我國中央台維斯杯代表許承基、[illegible]

單打 互相禮讓

五盤甫屆、許林出場、各據一方、軍令一發、即開始接戰、許氏首先向林氏進攻、以重彈遠砲、齊向敵方射擊、林珍無法應戰、許乃以二對零佔先、後林改變戰略、集中實力內線作戰、嚴守許之發球遠射、稍得機會、即以秣馬、臥薪嘗膽、許氏發球、即施以截擊、京劈、低抽、頻向林方攻擊、使林疲於應付、觀者無不嘆爲觀止、且許軍抽擊極勁、球出呼呼有聲、故林應付技窮、以六對三盤、而許於是以一對一而勝林矣、由許氏死力反攻、復慣用其上網高殺、卒由二對〇趕至三對四、林芬當不示弱、專向林方虛處進攻、許氏功勞不補李氏失手、

雙打 精彩尤多

許林單打後、[illegible]方又增兵添將、李惠堂助許、芬渣附林、戰爭比前更烈、疲兵再戰、一以當千、惠堂生力軍、體高臂長、球力不弱、頃間即洶湧衝破林芬第三重防線、如入無人之境、林芬見勢不妙、若非合力聯防、無收復失地之望於是攻守分配力圖驅敵於境外、稍得良機、即利用其拿手好戲、正抽反攻、同時林又亦救出險球數個、然終不敵許氏之正抽、第一盤六對二、許李勝林芬、第二盤繼續開始、芬渣首先發球、正向李方射擊、乘李氏倦於奔走應付、先得勝利、後林乘對方疏急、卒趕至五與五平局、在此千鈞一髮、萬家燈火的當兒、雙方更誓師以作殊死戰、而決興亡、許頻以敢死衝鋒、李屢奔防、林反手救危、芬胖欠活、結果、許李以七對五勝第二盤、又以二對〇許李勝、

許李赴粵表演

許承基蔣茲爪哇船期未屆、尚有時日、特於昨晚偕同李惠堂等、乘泰山輪上省表演、約兩日後即返港、候輪歸爪哇、

許承基	六一二 六一二		林珍
許承基	二一六 六一二		林珍
李惠堂	七一五		芬渣

劉增冠軍希望濃厚

南洋盃網球賽乙組

甲組今日截止報名委員會晚開會 決賽在中秋節並有西人名手表演

[illegible]

比賽日程

[illegible]

注意事項

[illegible]

已賽成績

[illegible]

女子戶外壘球中西術語對照表

全部新訂規則已見昨日時報

Diamond	球場
Home Plate	本壘
Pitcher's Plate	投球板
Batsman's Boxes	擊球區
First Base	一壘
Second Base	二壘
Third Base	三壘
Foul Lines	界線
Coacher's Lines	指導員線
Bat	棒
Block Ball	阻礙球
Fielder	守員
Fly Ball	騰空球
Force out	被迫出局
Inning	局
Infield	內場
Outfield	外場
Overthrow	野傳
Passed Ball	漏接球
Play	比賽
Time	暫停
Chief Empire	主任裁判
Field Empire	司壘裁判
Recording Scorer	記錄員
Checking Scorer	校核員
Base Runner	跑壘員
Tie Game	和局
Forfeited Game	棄權
Called Game	有效比賽
No Game	無效比賽
Underhand Pitching	低手投球
Overhand Pitching	舉手投球
Legally Pitched Ball	合法投球
Illegally Pitched Ball	不合法投球
Good Ball	好球
Bad Ball	壞球
Dead Ball	死球
Balking	擲一犯球
The order of Batting	擊球次序
Foul Hit	界外擊
Foul Tip	界外低擊
Fair Bunt Hit	界內觸擊球
Foul Bunt Hit	界外觸擊球
Fair Hit	界內球
Strikes	擊
Ball	球
Batsman	擊球員
Awarded a Base	安全進壘
Out	出局
Tagging	[illegible]
Toss	[illegible]

徵求現款代製獎品

全國運動會籌委會 分函中央及各省市政府等

[illegible]

全市游泳 下月初開始訓練

[illegible]

軍縮成立與否決在英國

日海軍見解

▲聲明未積極與聞

◎東京二十七日日聯社電、軍縮會議、其前途極形悲觀之際、而倫敦外交界方面、則以訂立新約、希望甚少、乃以此爲根據、謂阿比西尼亞問題及日本提出共同最大限度之主張、將軍縮不成立之責任、由日本負担、此項論調滿出之後、日本海軍則認爲軍縮之成否、應在英國態度如何以爲斷、茲聞其見解大致如左、㈠阿比西尼亞問題之糾紛、使軍縮會議爲之遷延或使之不能在年內開會、此項觀察、吾人亦有同感、㈡英國擬於下屆會議提出質的限制或造艦宣言方案、無論由任何角度觀之、均係本國主義、其欠公允之處、日本絕對不能承認者也、㈢倘英國強迫各國加以認可、則會議之成果自當無望、日本此次表明意見、原係懇望會議成功之準備工作、日本則確信其爲公平妥善、關於日本之新軍縮方式、要求英國再行加以考慮者也、故在日本方面、現尚極力希望會議之成功也、㈣故會議之成否、全在英國對日之誠意如何、此種解釋、應認爲適當、決未處於負責之任何立場也云云、

赫爾未接正式通知

華盛頓二十六日路透社電、國務總理赫爾今日聲稱、英國對於英日間關於海軍事件之外交上互換意見、現未積極與聞、渠未獲關於英日提議之消息、特常非正式消息、固常有之、惟英日迄未以正式消息通知美國也云、此間其他消息靈敏者承認英美日立場、彼此不同、謂日本如果堅持先承認平等原則爲討論基礎之要求、則倫敦能否不久開會、殊屬可疑云、

滬西小球

本週秩序

[illegible]

東南西北

[illegible]

長風游泳隊將出征

杭州

◎杭州十六日電、杭長風游泳隊滬廣東游泳隊相約出征南京、現長風隊已定三十日離杭赴京、擬下月一日與首都游泳隊作三角對抗賽、一日作橫渡長江表演、

滬港埠際游泳賽

將在香港舉行

香港訊、一年一度之滬港埠際游泳賽、本年輪在香港舉行、[illegible]

[illegible]

浙保安分區副司令發表

◎杭州二十六日中央社電、浙全省保安分區副司令、十六日全部發表、均上校職、計蘭谿區吳宗翰、麗水區徐志餘、紹興區陳器光、甯波區蔣國濤、長興區徐文輝、吳興區施覺民、衢州區蕭冀免、臨海區陳普民、永嘉區杜志誠、九保安分區司令部、限九月一日一律成立、

許承基離港返爪

◎香港廿七日電、許承基廿七日離港返爪哇、

上海 小東門外

協大祥綢緞棉布莊 老店 新號 大傾銷

本號開創二十餘年定價常年低廉茲屆秋涼各種精美呢絨綢布廉之又廉一律大傾銷

特設半送半賣部全日發售

綢緞部 推廣國產綢緞營業各式時新摩登綢緞應有盡有特別廉售

京滬·滬杭甬路行車時刻表

（一日起實行）（廿三年七月）

時報火車表 滬杭線 下行車 [illegible]

上行車 [illegible]

時報火車表 京滬線 上行車 [illegible]

下行車 [illegible]

少女夜遊被綁

其父據報查究　香港奇案　正在警察報信之人

◎香港二十七日路透電、葡女李貝羅、年十七、昨晚自家赴電影院、後竟失蹤、今晨一時半其父接不知姓氏之華人發來電話、據謂其女被西裝華人數名以汽車綁去、此事已報告警署、今晚或可獲有線索、續電云、傳說被人綁去之葡女李貝羅、今日午後安然返家、否認有被擄情事、謂昨夜因時間太晚、未通知其父、乃與若干友人同在一處云、警察現擬調查今晨一時半以電話報告李女士爲西裝華人綁去者究爲何人、

喜筵上一見傾心

失業不能立足誘之回家　自願被動男女各執一詞

東有恆路一千一百二十六號浦東人陸炳生、向業成衣、有女名珍英、年華二九、略具姿色、前年十月十四日在親戚朱阿根家喜事筵席上、與川沙人黃連生相值、彼倆一見傾心、互相戀愛、翌年正月間、黃乘陸偕女往西藏路平畬旅館闢室住宿、女父毫不知情、是時黃在南市倉基街學做新式皮箱、

近因失業 至陸處謂汝之成衣業利益甚微、不如與我合作皮箱牛意、可占厚利、陸欣然贊同、遂棄舊業、習做皮箱、黃從此在其家逗留、不時與女暗渡陳倉、奈所製新式之小皮箱、在市上推銷、無人問津、而資本擱淺、黃乃潛向女借貸衣服、典質應用、終於無法立足、本月十七日晨七時許、將女騙往川沙家中同居、儼然夫婦、陸炳生

自女失蹤 後、知係黃連生誘拐、嗣悉共往川沙、前日赴該處、由黃之父母同意、將連生與女珍英一併交出、回家理論、大相吵鬧、被二〇三九號華捕與探目黃福根詢悉底蘊、經山捕房收押、翌晨解送第一特院刑二庭、工部局律師王耀堂闡述前情、依刑法二百四十條第二款妨害婚姻及家庭罪

提起公訴 繼據陸炳生稱、吾女已許配他人、不能嫁被告爲妻、而女珍英謂是晨向被告索取典去衣服三件、渠稱須同往川沙家內、如數奉還、受其欺騙、嗣禁閉房中、不使出外等詞、質之被告供女之隨吾回鄉、係伊自願、餘供支吾、求宥、姜樹滋推事諭仍還押、聽候宣判、

瘋婦死而復甦

揚州訊、古旗亭小井巷內有清武牛張殿五之媳周氏、早年開設私燈、其夫小得官子、嗜煙若命、近因禁令森嚴、停止營業、乃夫亦因犯禁、奉拘押、周氏感生計維艱、遂得精神病醫治罔效、於二十四日氣絕、由乃翁代辦棺衾、並電上海告知其母家、陳屍在榻、候母家人到後收殮、詎歷時一晝夜、昨（二十五）忽復甦、一躍而起、狂笑高歌、遠近傳爲奇事、

通屬六縣息訟運動　查拿訟棍

取締膿訴之外　一面利用保甲

南通訊、通屬各縣、訟風最盛、大都由於訟師主持、遇事生風、從中取利、專署近以呈控案件日多、一經調查、告發者並無其人、總其任意刻羅加蓋、司法方面、亦多類是、其作用在威嚇被告實施詐財、刻通・如・海・崇・啓・靖六縣、決定實行息訟運動、從取締膿訴着手、一面利用保甲、查拿訟棍、登區所感化

恐嚇侮辱判處徒刑

益新書店職員歇後懷恨　擲糞汁投函恐嚇店主大受其累

前在南市裏馬路益新書店充職員之無錫人王錫藩、二十一歲、今年五月被該店主周益廷辭歇、賦閒家居、於上月十一日晚率領無賴多名、携糞汁紙包一個、至周益廷書店門前、適周躺臥椅上納涼、被彼等一哄上前、用糞汁塗抹周之全身、臭穢不堪、至十四日周又接到王錫藩具名之恐嚇信一封、約定十日內借現洋五百元、周接函後、乃投報該管公安分局、按址將王錫藩拘獲、解送地方法院、經杜家聲檢察官偵訊結果、以恐嚇罪起訴刑庭、業經張劭推事開庭審訊終結、被告還押候判、前日由張推事蒞刑五庭飭提被告王錫藩到案宣判、主文曰、王錫藩教唆公然侮辱、處有期徒刑三月、共同意圖不法之所有而恐嚇使人交付所有物未遂、處有期徒刑六月、合併執行有期徒刑七月、恐嚇信一封沒收、

華格臬路凶殺案　妓院主保釋

被害人指其在場　趙長榮仍否認教唆傷害

住浦東爛泥渡南德順里二十四號江北人鄭保林、又名才喜、今年二十四歲、與二十二歲揚州女子陳紅珍姘識、因無力顧養、乃商得女之同意、將女押入法租界維爾蒙路鶴鳴里一號揚州人趙長榮（今年三十歲）所開之粵妓院內

◇爲娼妓◇ 得身價二百元、言明期限一年半、押入至今、已有半載、惟鄭有時喚女出外、開旅館幽會、因此惹起鴇母之煩言、致生意見、乃鄭於本月十七日晚上十時許、在法租界華格臬路一六八弄俞家宅弄內

◇遇暴徒◇ 數人、持斧砍傷身腿、凶手即一哄逃逸、鄭回首瞥見妓院主人趙長榮在傍、以爲由趙主使、遂將趙扭交巡捕、帶入捕房、轉送受傷人赴廣慈醫院醫治、一面訊據趙供、由孫智蘭（即小高郵住馬浪路景益里三十一號）、與黃章大（無錫人住嵩山路四十四號）兩人所行兇、即由包探將孫黃二人拘案、又

◇據供出◇ 由在逃之李小馬・小長腳・二黑炭等行凶砍傷被害人、否認參與幫凶、翌日捕房將趙孫黃三人併解特二院訊押偵查、各情已誌本報、前日上午、由特二院陳樸生推事蒞刑八庭續訊、警務處律師姚肇第陳述案情、依傷害罪起訴、繼由被害人鄭保林供述被砍傷經過、並稱、當

◇被害時◇ 目見趙長榮立在對面主使等語、訊之趙否認主使、並延李銘律師辯護、提出反證、證明被告並未參與在場教唆傷害告訴人之事、詰之孫黃二人、乃供如前、庭上核詞、宣告終結、候定期宣判、趙着交二百元鋪保、餘還押、

平湖雙屍案　四稅警解縣

平湖訊、廟橋雙屍案、自經縣府加緊偵查後、即將重要人證姜阿五拘提到縣研訊、經姜吐實、案情大白、一係滅口、一係誤殺、縣府乃致函廟橋稅警第四分隊交涉、隊長楊學政因職責關係、始將是夜值班關警隋等四名、備文解送縣府核辦、聞縣府爲保全證人安全起見、將姜阿五發交大黃姑鄉長林仰夫領回保護、由林按月貼姜另用一元四角、律師李景山等、慨任屍屬義務代理人、依法訴究、

侮辱少女被毆

松江訊、浦東亭林鎮[illegible]李[illegible]、[illegible]十九歲、妻[illegible]氏、生[illegible]男[illegible]女、幼女[illegible]、現年十五、[illegible]、本月二十六上午、女獨在田[illegible]棚內看牛車水、忽[illegible]圖[illegible]海（二十九歲）自上海回家、途[illegible]車棚內、[illegible]女竭力抗拒、[illegible]、[illegible]呼救命、鄉人聞聲畢集、[illegible]住[illegible]、[illegible]受傷、[illegible]血不止、[illegible]女父[illegible]亭林公安第一分局報告、而顧與女均已受傷、[illegible]

鎮揚輪渡中妙齡女投江

揚州訊、鎮揚汽車公司輪渡新鎮江、今（廿六）晨九時四十分、由六圩開往鎮江、駛抵江心、忽有由六圩打票過江之少女、年約十八九、截髮、着醬色綢大褂、貌頗娟秀、從容船旁至左舷、躍入江中、乘客齊呼救人、即停輪打撈、女郎已隨波臣而逝、由在船中、遺有籐包一只、內僅銅元千枚、究不知爲誰、因何故而厭世輕生、現尸身尚未撈獲、籐包存該管水公安隊、

過江罹禍　人財兩失

江陰訊、東台人楊永祥、撐船在蘇滬一帶謀生、二十五日午後因江湖湍急、在靖江八圩港與其親戚之船同託謝老二江船拖帶過江、駛出港口、船觸簪清船鐵錨、楊永祥之船立即沉沒、楊妻高氏隨浪而去、楊本人遇救、四歲小孩溺斃、尸首撈起、船中有鈔洋一百七十元、不翼而飛、至下午經港口公安派出所報告總局轉縣委呂秘書前往相驗、四歲女孩確係落水而死、楊永祥由義渡局設法救濟、

中山大學學生游泳溺斃

◎香港二十七日電、中大土木系三年級劉錫桐、二十五日在新校游泳池溺斃、二十六日晨始發悉、

嗎啡癮發倒斃

昨日上午十一時許、北四川[illegible]近行人道上、有一年約三十[illegible]男子、[illegible]、[illegible]倒斃命、[illegible]由[illegible]附近巡捕[illegible]送[illegible]仁醫院、[illegible]驗[illegible]、[illegible]嗎啡、因失[illegible]斃命、

獅標仿冒虎標

永安堂起訴　得最後勝利

虎標永安堂萬金油一藥、[illegible]、[illegible]行、故仿冒圖利者亦甚多、[illegible]

姚震逝世

◎天津廿七日電、前司法總長姚震、廿七日午後在津本宅逝世、姚爾任大理院長、年來息影津門、從事講學、聞身後甚蕭條云

少女被誘失身　旅邸查獲

本地女子王根大、十七歲、家住檳榔路某號、向在申新第七紗廠爲女工、附近有做洋鐵匠之本地人沈記庚、廿一歲、見女年幼可欺、不時調戲、竟被所惑、本月廿三日晨三時許誘女往華盛路公餘里十二號大達旅社、開八號房間、連宿數宵、女父王世福自女失蹤後、即報告檳榔路捕房、由探金萬榮於前晨六時許偵悉沈匿居地點、偕王按址前往、將沈記庚逮捕、連同王女一併帶入捕房、沈犯收押、王根大送入醫院、經醫驗得下體受創、並傳染毒症、翌晨沈犯解送特一法院刑三庭、工部局律師王耀堂詳述案情、依二百四十條第三款妨害婚姻及家庭罪提起公訴、繼王世福與女根大證明經過、謂女尚未配婚等詞、質之被告供、係王女自願、並不拐騙、求宥、姜樹滋推事諭仍還押、改期再核、王女由法醫檢驗、

西人射烏傷人

回力球場球員西人亞爾培地、於昨晨九時在江灣某家花園內用獵槍打鳥、因舉槍不正、誤傷花園內之工人金雲軒（川沙人年二十九）背部、血流如注、痛極暈倒、當由江灣公安局聞訊、派到巡警將金送入醫院醫治、亞爾培地則由警局傳入訊問、

傅汝霖昨日返京

傳談賑災與治水問題

揚子江水利委員會委員長傅汝霖、此次來滬、晉謁孔財長及湖北省政府主席張群等、商議救濟揚子江水災事宜、業已公畢、於昨日下午四、由滬乘坐滬平通車返京、中央社記者昨遇傅氏於車站、詢以關於揚子江今後水利進行及賑災事宜、據談、本人於今晨（即昨晨）先赴西愛咸斯路晉謁財政部長孔祥熙氏、商洽賑災款項事宜、繼赴亞爾培路訪晤湖北省政府主席張群、商議鄂省揚子江水利及賑災問題、已獲相當結果、揚子江此次水患、受災區域甚廣、災黎待賑者甚衆、鄂省府曾向中央請撥賑款五百萬元、如何籌撥、尚待商議、大約交通部與鐵道部方面、將予以相當之協助、其他籌集方法、尚在計議之中、急賑事宜解決後、方可談到農賑工賑、至於揚子江今後水利進行辦法、即尚在積極研究中、揚子江近年以來、幾每屆水汛、必水漲盈堤、造成大小水災者不鮮、所以水利問題、再不能從緩、增高江堤、以防水溢、係臨時急救辦法、並非根本問題、上次應聘之國聯水利專家聶育夫、來華視察揚子江黃河水利、認堤身逐年增高爲非計、且足以遺患無窮、根本治水辦法、一方面疏濬水道、一方面在江河兩岸開鑿支流、本人對聶氏此項主張、甚表贊同、亦認疏濬水道、爲治水之惟一要着、如何進行、正在研究商討之中、至於賑務委員會委員長許世英氏所擬之根本救災辦法、亦在研究之中云、

中央信託局　將在下月中旬開幕

本埠訊、中央銀行信託局、經籌備以來、各處職務均經規劃就緒、昨據記者探悉、該局正式開業日期、大約在下月中旬、現各項章程條例、已大體擬定、一俟孔總裁核准後、即可公布、外傳九月一日開幕說、時間上實有所不及、該局成立後、將辦理建設投資、公務員儲蓄、及經管美麥棉借款等業務、至統制全國食糧運銷、暫時尚不擬辦、關於接收有獎儲蓄、將另設中央儲蓄部辦理、因該項儲蓄、遍及全國各地、關係至鉅、爲維持民衆利益及國家主權計、應鄭重處理、現信託局之儲蓄處專司辦理公務人員之儲蓄、與各銀行之儲蓄性質不同云、

經委會定期舉行　五省市交通安全會

出品展覽會最近亦將舉辦

◎南京二十七日電、經委會公路處、定十月十日舉行蘇浙皖京滬五省市交通安全運動大會、現積極籌備、屆時除映演交通影片外、並舉行講演提燈大會、◎南京二十七日電、五省市交通委員會爲提倡購用國貨及發展公路運輸起見、將於最近期內舉辦沿線出品展覽會、刻正積極籌備中、

顧維鈞昨晉京謁汪

赴法回任日期待謁汪後決定　國聯大會不及趕到中止出席

我國駐法公使顧維鈞、因公須向汪外長請示、故於昨日下午四時、偕同秘書施肇夔、及顧氏胞兄維新等、由滬乘坐滬平通車入京晉謁、據顧使在站次語中央社記者、本屆國聯大會、已定九月十日在日內瓦舉行、本人與駐英大使郭泰祺、駐俄大使顏惠慶等三人爲出席代表、郭顏兩使均在歐、將於會前趕往出席、本人因國內事務未了、時間又不及、故已決定中止前往、且本屆國聯大會席上、我國無要案提出、關於我國請求任國聯大會獲得準常任理事問題、已由郭代表在歐與各國方面商洽進行、中法使節昇格、尚待法國國會通過後方可決定、本人赴法回任日期、尚待與汪兼外長面談後決定、此行在京作兩三日勾留、即行返滬云、◎南京二十七日中央社電、顧維鈞奉汪函召、二十七日晚十一時偕秘書施肇夔乘滬平通車由滬抵京、外次徐謨、科長劉明釗等在站歡迎、定二十八日謁汪、據顧語記者、來京係謁汪請示、何時出國及是否出席國聯會、均須俟晤汪後方能決定、

明年六月十九日全蝕　將派員赴俄觀測

◎南京廿七日電、明年六月十九日日全蝕、各國天文學家均將赴俄觀測、中央研究院天文研究所屆時決派員前往、現已列爲該所廿四年度工作計劃之一、

任邱股匪騷擾　孫師馳往剿擊

◎保定念七日電、任邱縣發現股匪三四百人、擄脅居民、無所不爲、刻已由五十二軍孫德荃師馳剿、定與匪剿平後、即望辦清鄉

川省積極進行築路

川陝等五公路　統限明年四月前完成

◎成都廿六日電、川省公路、除川黔已通車外、川陝川甘川滇川鄂川康五線、統限明年四月前全部完成、據公路局長魏軍藩廿六日談、（一）川陝路・・・已派測量隊分七段勘測、材料工具已陸續由渝起運、沿線電話線正安設中、九月初全線動工、十一月八日前通車、（二）川甘路・・・由郫油碧口段、至甘境、長二百餘公里、現正測量中、（三）川康路・・・雅安至康定段、雅安至瀘定段、已派贛測量隊實測、擬由經委會測量隊担任、亦定十一月底通車、（四）川鄂路・・・由渠縣經梁山大足至萬縣、由萬縣至鄂境利川各段、均已勘定、並派隊前往補充實測、（五）川滇川湘・・・各路、均在計劃進行中、並積極整理已成各路、現全省路長三千餘公里、但車務管理極紊亂、亦經營已盤規劃、飭令該局辦理、

隴海路寶咸段　工程積極進行

◎鄭州廿六日電、洪觀濤廿九日由京返鄭、鐵部對隴海路西展寶雞工程、積極進行、該段材料、年底可全部運到、寶雞西咸段通車後、即向西舖設工程、路局爲便利指揮工程計、決遷西安、月內在陝招標建局址、年底或可遷移

美國加洲之蠻牛戲・勝後高坐牛背・環繞一場一週・以謝觀衆盛意

來函

[illegible]

Livex
德國霍飛博士最新發明
力弗肝（原名力活肝）
五百倍顯微鏡下之力弗肝結晶体
惡性貧血症之特效藥
最新成功之肝臟結晶体製劑
鮮肝能產生赤血球迅使惡性貧血患者体質復元故肝臟製劑風行一時但都應用漫出法功效不無出入惟此力弗肝乃由霍飛博士發明之純粹六角形針狀結晶体所製成此種創作殊未前見功效準確靈驗無與倫比真能達到學者學理上所希望之目的爲科學界最新之成功與供獻
主治　惡性貧血症　各種病後及產後之貧血症　萎黃病
治　各種肝臟疾患　男女老幼咸宜
片劑　每片＝12公分新鮮肝之原質
液膏劑　每食匙＝60公分新鮮肝之原質
注射劑　每針2cc＝60公分新鮮肝之原質
口的食生肝1/2lb.
力弗肝注射劑因係結晶体製故可供皮下注射其特點與衆不同爲世界最新發明
血虧無憂
各大藥房均有出售
信誼化學製藥廠監製
上海馬斯南路廿號

中法大藥房
救濟水災　提成助賑　大廉價　大贈品
八月十日起⋯卅天
藥得買便宜貨品！藥得做現成功德！一舉兩得良機勿失！
大水之後必有大疫　宜備防疫藥品⋯⋯
▲國貨龍虎人丹　▲象牌急救時疫水　▲中國寶丹　▲羅威靈勝丹
▲雙獅牌殺蚊香　▲雙獅牌花露香水　▲雙獅牌薄荷錠　▲羅威沙而
購貨一元即有贈品　本埠分店同時舉行
限於門市　批發除外